朝鮮日報 夕刊 二十七日(木) 本紙朝夕刊十二面

利己的公開質問에는 對答할必要업다!
루大統領自身이 "文化의敵"

히總統演說內容 伯林政界觀測

【伯林廿六日發同盟】 루즈벨트大統領은 健忘症이잇다 따라서盲目的이라는 이러意味를二十八日히틀러總統이國會演說中에强硬히表示하지나안을가고伯林政界에서는盛傳되다이미히틀러總統은 伯林官邸書齋에서演說의草稿를맨내고 二十六日에는英佛伊三國語로 飜譯을命하엿다고한다 國會開會時間을 全國新聞通信社에 通知하고 다시開會時間을 正午로決定한 點으로보아 如何히世界的 宣傳效果를 노리고잇는가가 窺視된다 演說原稿는 一時間半假量 걸릴터로 라디오로 四、五十메지나된다고 豫想된다 그內容에關하여는 알바이업스나 原則的으로 左記四項을 包含한것으로보인다

一、總統은 恒常敵의論法을 逆用하야 敵을 뭇질르는 戰術을 表示하고잇는바 今番도나치스治政六個年間의 軍縮提案 不可侵條約提議國境保障의 積極的採用等世界平和에 寄與한事實을 列擧하는 一方그間米國이 世界平和의敵인 베르사이유條約固執態度를 取할뿐더러 其他何等平和的貢獻을하지안흔바를 指摘하야 只今에다시 休紙化한베르사이유十四個條를 再湯提案한 루즈벨트大統領의 時代錯誤를 指摘한 後 昨年來 中歐의 新秩序建設 特히 체코併合問題에 關하여는 編入國民自身의 同意에 基한것으로 編入合併에依하여야만 平和確立을 期할수잇는 所以를 力說하야 平和擁護者는 舌의雄 루즈벨트大統領이 아니라 實로 獨逸이라고 喝破할것이다

一、獨逸의 內治外交에 關하여는獨逸의國策으로 他國의干涉을絶對로不許한다 루즈벨트大統領은 獨逸에對하야 仲介者인 前에自國의깽을取締하고 失業者를 救濟할義務가 잇다는 反問을할것이다

一、루즈벨트大統領은 獨逸의正當한 植民地返還要求 貿易擴張要求를 撤回하고 一方的으로 三十一個國의 國境保障을 獨逸에 對하야 要求하엿는바 이가튼 利己的公開質問에 應答할 必要를 認定치 안는다 余는 從來 온갓機會에 잇서 如何한 國家도攻擊意圖가업는旨를 聲明하엿거니와 只今여기서 거듭 이를中外에 宣明한다

히總統演說에 伊首相도諒解

【伯林廿六日發同盟】 히틀러總統의國會演說은 獨伊樞軸의立場에서 뭇솔리니首相과의完全한諒解下에行해지리라고傳하는데 廿六日獨逸政府當局은 히틀러總統의演說內容에對하야 다음과가티 말하엿다

히틀러總統의演說은 뭇솔리니首相의 完全한諒解下에 行하는것은勿論으로 뭇솔리니首相은 演說內容全部를 알고잇다

보蘇聯代表도 土耳其를訪問

【안카라二十六日發同盟】 土耳其訪問途上에잇는 蘇聯外務人民委員部次長 보촘킨氏는 二十六日 소피아에市 들려서 교세이바노프首相과 會談한後 土耳其首都안카라市로 向하얏는데 一兩日中에 안카라에 到着한後 二日間滯在하야 土耳其政府首腦와의間에蘇土兩國關係에關한 協議를 할터이다 一方 土耳其駐劄 獨逸大使에 任命된 파펜氏는 二十二日이스탄불市를거처 二、三日中에 안카라에 到着할터이다 土耳其의 向背는 다르다넬스海峽通航問題와 關連하야 重大視되는이때 獨蘇兩代表의 안카라到着은 各方面의注目을끌고잇다

近衛公을訪問 青木企劃院總裁

【東京電話同盟】 青木企劃院總裁는 二十七日午前九時 荻窪로 近衛公을訪問하고 十四年度物動計劃內容에關하야 報告懇談하고 九時四十分 辭去하엿다

英國徵兵制實施에 獨伊態度는極冷靜

【伯林二十六日發同盟】 英政府今回의 徵兵制實施에對하야 伯林政界는 英國이 떠드는만큼 重大視할必要는 업다고 매우 冷淡한態度를가지고잇다 獨逸로서는 이에對應할特別한 處置를取할必要는업다고보고잇다 그리고獨逸官邊은 右에關聯하야 英政府가 如何한處置를 取하여도 히틀러總統의 國會演說은少許도變更되지안흘것이다

【羅馬二十六日發同盟】 羅馬政界消息通側에서는 英國이 오래동안 躊躇하고잇던 徵兵制를 드디어 實施키로된것은 結局 佛蘭西의 꾸준한 要請에 讓步한 것이라고 보고 잇는데 假令戰時訓練을 實施한다고 하더라도 一個年間 近代的强兵을 만드는수는 업다 今番徵兵制 實施는 軍事的意味보다도 政治的으로 重要性이잇다고 觀測하고잇다

蔣政權의飛機注文 라이안飛行機會社에

【로스·안젤스二十六日發同盟】 칼리포니아州 산디에고市에잇는 라이안飛行機製作會社는二十六日 蔣政權으로부터 價格百萬弗에 達하는練習用飛行機注文을바덧다고 發表하엿다 代金支拂方法에關하여는일직 重慶에잇던일은라는米國人이目下兩者間에서斡旋하다

第十回論功行賞 今明日間發表

【東京電話同盟】 內閣賞勳局과陸海軍에서는 靖國神社臨時大祭中에 支那事變第十回(海軍第八回)論功行賞을 發表할方針으로 準備를急히하고잇든바 臨時大祭도 二十八日로써 終了하므로 特히 審査手續을 急히하야 二十七日陸軍航空士官學校로부터 天皇陛下의 還幸을 기다려 陸相으로부터 御裁可를 仰하야 即日發表하기로 되엇다 이번 行賞의恩典에 浴할者는 陸軍四千數百名海軍百餘名 合計五千名에 가까운바 모두 北支、中支의 戰線에서 興亞聖戰의 갸륵한 犧牲이된 勇士로서 其中에는 不幸히戰病死한 將兵도 約半數를占하고잇는模樣이다

天皇陛下行幸
陸空士官學校卒業式에

【豊岡電話同盟】 天皇陛下께옵서는 國軍航空에 기피 大御心을기우리옵시사 廿七日 第一回卒業式을 擧行하는 埼玉縣豊岡台의 陸軍航空士官學校에 行幸하사 새로卒業하는 荒鷲의미듬직한 威容을 親히御視察하옵섯다 이날天皇陛下께옵서는 御軍裝에 大勳位副章을佩用하옵시고 宇佐美侍從武官長御陪乘 松平宮相、百武侍從長、石黑行幸主務官以下側近者를 陪從시키시사 略式自動車鹵簿로 午前八時五十五分 宮城御出門 同九時十五分 原宿驛에서 宮廷列車를타옵시고 同十一時 高麗川驛에 御着하사 自動車鹵簿로 同十一時十分 同校附屬高萩飛行場에 臨御하옵시자 御先着의 秩父宮殿下、閑院參謀總長宮殿下、東久邇、朝香兩中將宮殿下를 비롯하야 土岐埼玉縣知事以下 親勅任官 學校職員等이奉迎하는裡에 校長 木下中將의 御先導로 玉座에 進御하사 各皇族殿下와 御對面하옵신後 東條航空總監 木下校長以下에 賜謁하옵섯다 木下校長은 飛行演習計畫大要를 奏上하고 이어서 小澤大佐指揮의 卒業生徒飛行演習을 天覽 今日의 光榮에 感激하는 젊은生徒는 偵察、偵察戰鬪의各機十七機를 操縱하야 午前十一時十五分 編隊를지어 離陸하야 各種高等飛行擺成編隊의 空中分列을하매 陛下께옵서는 終始御熱心으로 天覽하옵섯다 그리고陛下께옵서는 同十一時四十分 同飛行場御發 自動車鹵簿로 沿道에 堵列한 中小學生 村民에게 擧手의禮를 賜하옵시면서 午後零時〇五分 軍樂隊國歌奏樂裡에 豊岡台航空士官學校에 御着하사 便殿에서 御晝餐을 잡수시옵고 午後一時校長의 御先導로 講堂에 臨御하사 優等生 水野朝生候補生의 御前講演을 御聽取하옵시고 卒業生徒學業을 天覽하옵신다음 校長의 御先導로 다시便殿에 入御하사 御少憩하옵신後 校庭卒業式場에 臨御하사 校長、濱田龍太郎中隊長에 對하사 卒業生徒全員에 對한卒業證書를授與하옵섯다 이어서卒業生徒代表田代辰夫候補生에 對하야 東條航空總監으로부터 飛行機操縱術者徽章을 授與하고 淸水侍從武官으로부터 優等生에 對하야 恩賜品을 親授하고 嚴肅히式을 終了하엿다 陛下께옵서는 다시便殿에 入御하옵시사 御少憩하옵신後 同一時五十五分 學校御發 國歌奏樂裡에 天機麗麗하옵시게 還幸하옵섯다 이리하사 午後四時十分 原宿驛御着 即時 宮城에還御하옵실 御豫定으로 拜承된다

地方狀況御聽取
二日各地方長官에게 陪食賜附

【東京電話同盟】 天皇陛下께옵서는 來五月二日부터 開催될 地方長官會議에 會同할 平沼首相 木戶內相以下內務省 首腦部及 伴井北海道長官以下三府 四十三縣의 各知事等을 召하옵시고 一日正午 宮中豊明殿으로 召하옵시와 御慰勞의趣意에서 陪食을 賜하옵실터 二十六日 附하가게 되옵섯다 恐懼하옵시게도 陛下께옵서는 例年御陪食에 際하사 各地方長官으로부터 各管下地方狀況을 御聽取하옵시는데 이번은 午前十時부터 東一間에 出御하사 午後三時四十分頃까지 御陪食前後에 亘하사 平沼首相 木戶內相侍立下에 各長官에게 賜謁하옵시고 戰時下의 各地方狀況에 關하야 一一히 奏上을 御聽取하옵실 豫定이라고 承聞된다

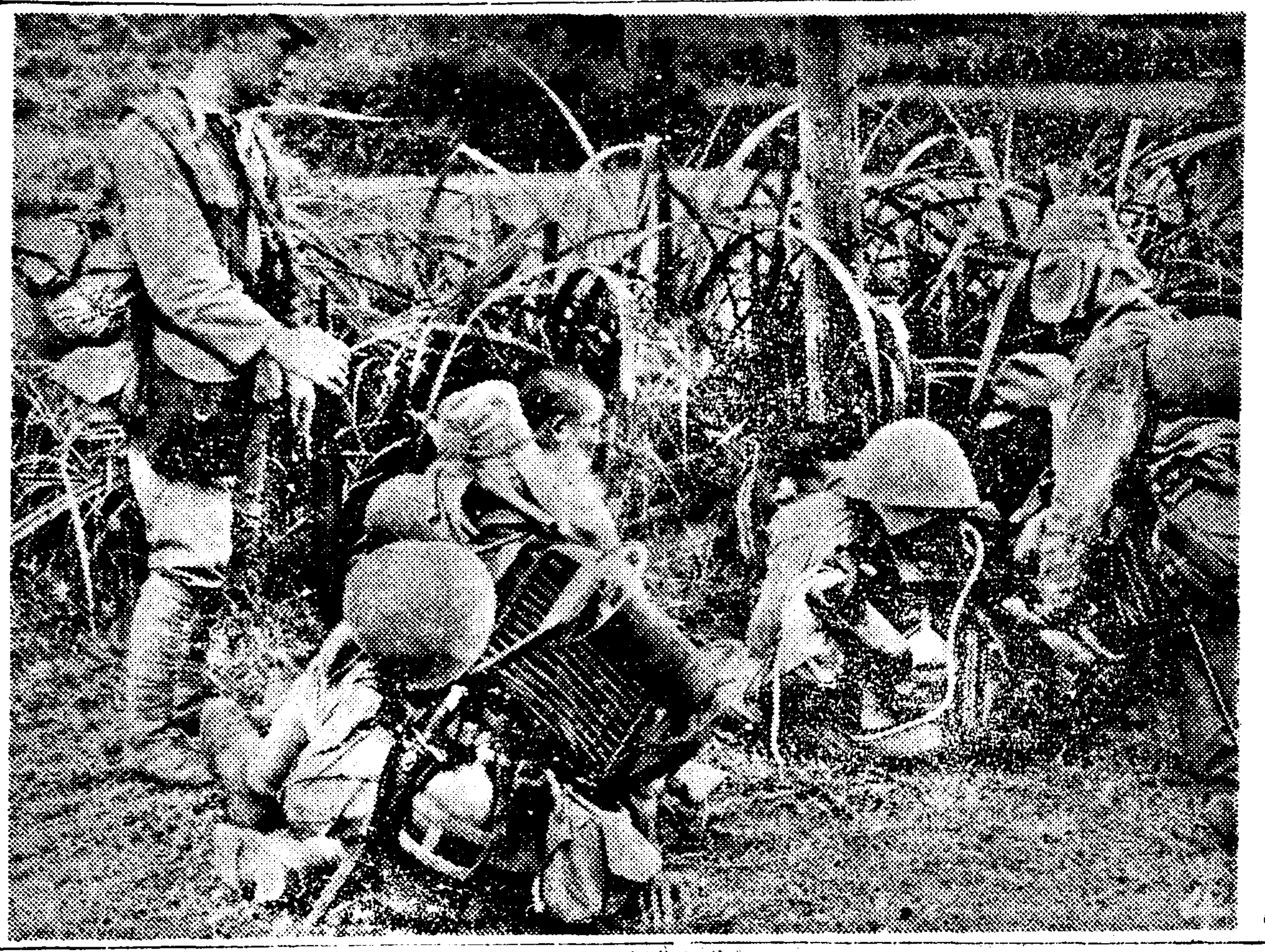

◇通信隊의 活躍狀況(中支戰線에서)◇

政友會總裁候補 久原氏가最有力
廿七日午後銓衡委員會開會

【東京電話同盟】 政友會總裁銓衡委員會는 二十七日 午後一時開會되엇는데 久原、三土、前田、島田、大口、松野 六委員과 砂田幹事長等이 出席하야 直時總裁候補者銓衡을 始作한바 諸般情勢에비추어 久原房之助氏가 最有力候補로 보이며 萬一久原氏에 異議가 잇을境遇에는 松野鶴平氏가될듯하다 (寫眞은久原氏)

久原氏主張으로 銓衡委員六名選定

【東京電話同盟】 政友會總裁問題에關한 代行委員과 三委員과의 會談은 二十七日 午前一時 一旦休息하엿던바 同一時半에 이르러 突然島田代行委員은 芝白金의 私邸로 久原長老를 訪問하고 그意向을 質問한바 久原長老는『直時小委員을選定하야 徹底的으로 抗爭할 一途가잇을뿐이다』라고 强硬意見을 吐露하야 島田代行委員을 크게놀래야 午前三時 三緣亭으로 도라와서 다른 代行委員、前田代行委員缺席과 三委員과함께 久原長老의提案을 中心으로 協議하엿는데 依然膠着되어 다시 決裂의危機에 直面하엿는바 午前五時三十五分 事態의 急을 듯고 久原長老도 三緣亭으로달려와서 革新同盟의 非違에對하야 그러치안흐면 直時 決裂을敢行하고 反復小委員設置를 力說한 結果 드디어 鳩山、島田、中島三代行委員도 原則的으로 이에同意하게되어 午前七時半에는 前田代行委員도 出席하야 一切를 殘餘의 代行委員에 白紙로 委任하기로하고 交涉委員會에 出席하기위하야 同九時 辭去하엿다 이리하야 鳩山、中島、島田三氏는 銓衡委員人選에對하야 協議를 續行한結果 午前十時半에이르러 三代行委員間에 意見一致를 보앗스므로 다음과가티 決議하야 直時總務會에 通告하엿던바 總務會도 滿場一致로써可決하엿스므로 銓衡委員中 缺席한三土、前田兩氏의 出席을求하야 直時總裁候補銓衡에 着手하기로되엇다

決議

一、銓衡委員會를 選定하야 總裁候補銓衡을 一任함

一、銓衡委員은 左의六氏로하고 幹事長이 이에參加함 久原、三土、前田、島田、大口 松野

一、銓衡委員은 即刻銓衡에 着手하야 [illegible]러이다

英、徵兵制實施同時 各般緊急處置講究

【倫敦二十六日發同盟】 豫定된바 首相은 二十六日午後三時四十五分(夏期時間)下院에서 英政府는 歐洲現下의 危機에 對處하고저斷乎徵兵制를 實施하기로 決定하엿다고 聲明하는 同時에 徵兵制內容及 이에關聯하는 各般의 緊急處置를 다음과가티 發表하엿다

政府는 모든豫備兵及 補助兵을召集하고저 豫備兵 補助兵法案을 即時議會에 上程하기로하엿다 軍事訓練法案은 來週議會에上程되는데 이法案에 依하면 政府는 二十歲及 二十一歲의全壯丁을 軍事訓練을 시키기 위하야 召集할수잇다 召集된 壯丁은 六個月間 軍事訓練을 맛고 訓練終了後는 召集이解除되는데 解除者는 地方義勇軍에 三年半동안 入隊할義務를 지게된다 그러나 海軍 陸軍正規兵 空軍地方義勇軍及 非軍事的防空組織의 모든部門에 잇서서는 依然志願兵制度의 根本方針을 維持하고잇다 政府는 一方再軍備工作에 從事하고잇는 各種企業家의 利潤을 制限하기위하야 어떠한 處置를 講究할意向이다 또 戰時에際하여는 暴利에 對하야 特別刑罰을 規定하고 同時에 國家의 利益을 위하야 利潤增殖又는 個人財産增加에 適當한制限을 加할 法令을 發布할것이다 그리고 徵兵制實施로召集될壯丁은約三十一萬으로推定된다

時事解說 米國의戰時市場對策

[illegible]

一、英、佛兩國의 [illegible]

一、[illegible]

그리고 [illegible]

小平農林次官 滿洲拓殖會社에入社

【東京電話同盟】 有馬前農相當時에 內定되어 其後懸案이 되어잇던 農林次官小平權一氏의 滿洲拓殖會社入社는 近近實現되게되어 其後任에는 [illegible] 起用하기로 決定되엇다 農林省에서는 次官更迭을 機會로 相當範圍의 人事異動을行할터이다

臨時政府經濟使節團一行

北支臨時政府參議 [illegible]泉森氏를 團長으로한 三十一名의 北支經濟使節團은 廿七日午後 一時三十五分 京城驛着 "아까쓰기"로 入京하엿는데 廿九日까지 滯留하고同日 新京으로向하리라한다

日滿兩國一體로 物價統制를斷行

八田商相談

【東京電話同盟】 八田商相은 二十六日 政府와 物價委員과의懇談會散會後 左와如히談하엿다 戰時低物價政策을强行하기爲하야 特定物資價格에 對하여는 日滿兩國의綜合的 物價統制를 斷行할用意가잇다고 述하엿다

(公定할 物資中 外地는 勿論 日滿兩國을 一體로서 考慮하지안흐면 안될것이잇는데 이에對하여는 外地當局及滿洲國側의 協力을 求하야 外地及滿洲의 特定物資需給狀態와 對照하야 引下하지안흐면 안된다 例를들면 滿洲의 肥料가高價라면 鮮內의價格引下에不合理가생기는것과가다 이러例는 其他에도 無數한바로 特定物資의價格은 日滿兩國을通하야 綜合的으로適正히公定하지안흐면 안된다)

臨時五相會議

【東京電話同盟】 政府는二十七日午後四時半부터 首相官邸에서 臨時五相會議를 열고 平沼首相以下 陸、海、外、藏의 閣僚만이 出席裡에 有田外相으로부터 새로드러온 歐洲의情勢報告에 基하야 我對歐洲政策의 具體化에 關하야 意見을 交換키로되엇다

人事·集會

▲金珙鉉氏(河北省剿共軍第十支隊司令本部指導官) 入京人事次 二十七日來社

▲曺晩植氏(本社取締役)入京中二十七日午後三時京城驛發列車로 退京

▲李在元氏(京城府會議員立候補人) 人事次二十七日來社

▲李斗用氏 同上

本社參觀 (二十七日)

▲平北古邑有志金剛山探勝團二十四名(引率者林寬植氏)

▲京畿松坡中垈小學校生徒八十名(引率者許浩永氏)

八面鋒

◇ 헐米國務長官은, 戰爭不可避論은 미들수업다고 獨伊의 武力行動을 警戒。

◇ 루즈벨트大統領의 親書도 잇는뒤라 히틀러總統의 演說을 牽制하기 위한 演說?

◇ 히總統은 이에 맛지 안코 英米佛의 行動이야말로 平和를攪亂하는者라고 堂堂히 辯說할 作定이라고。

◇ 코에 걸면 코거리, 귀에 걸면 귀거리 理論부치기에 달렷지。

◇ 英國이 國防費 六億三千萬磅을 議會에 要求, 米大統領이 海軍防備强化案에 裁可 署名。

◇ 왼 손에 外交言, 오른손에 武力을 드는것이 코란經과 칼을든 마호메드와도 갓다할가。

◇ 府邑面會議員 選擧에 立候補者들이 有權者들에게 고분고분。

◇ 後日 當選된後에도 그謙遜 그忠實이 잇슬가。

南總督渡東日程
廿九日午後京城驛出發

天機奉伺와 中央政府와의 政務協議次로 南總督은 就任以來二回째의 渡東을하는데 今番은特히 日本海航路를 選擇하야 往路에 爲先 羅津驛新設을 中心으로한 北鮮三港의 現況을視察하고 淸津에서 日本海就航의新造船 月山丸으로 一路新潟에赴하야 同地에서 北朝鮮과 裏日本을 連結하는 日本海航路의重要性과 兩者의 産業提携促進에關한 重要聲明을 發表할것으로 보인다

渡東六日伊勢參拜의 途中 東京、大阪、名古屋의各地의 朝鮮同胞가 結成한 協和會大會에出席하고 內鮮一體의 强化徹底에關하야 强調할터로 今回의渡東은特히 注目된다 廿九日午後三時十分 京城驛發列車로 近藤秘書官之內膳을 帶同하고 出發하는데 五月中旬에 歸任할豫定이며 그主要한 日程은 다음과갓다

▲五月二日 淸津發 ▲三日午前 新潟着 三日間滯在 ▲六日新潟發 同夕刻鎌倉着 二泊 ▲八日부터 十三日까지 東京滯在 ▲十五日午前東京發 同日午後 名古屋着 ▲十六日宇治山田經由奈良一泊 ▲十七日 午前十一時 大阪着一泊 ▲十八日午後六時 大阪發 ▲十九日別府着 ▲二十一日別府發 ▲二十二日釜山着 同日『아가쯔끼』로歸任

滿蘇間의懸案 圓滿諒解成立

【新京二十六日發同盟】 日滿蘇漁 ... 態度에 從하야 드디어 漁業協定에 調印하엿는데 이런態度는 滿蘇關係에도 蘇聯側의 最近反映되어 依然不明瞭한 滿蘇關係에 一抹의 淸新한 空氣를 注入할것으로 보이게되엇다 即 今月初부터 哈爾濱에서 兩國現地當局間에 解決可能性잇는 二三의懸案事項에 關하야 折衝을 거듭한結果 이지음 圓滿諒解가 成立되어 近近 實行되게 되엇다 그러나 이런諒解事項의 成立으로써 直時兩國關係의 諒解를豫測할수잇다고 即斷하기는 어려우나 何如든 現下兩國間의 空氣로보아 注目되는바이다

道警察部長會議 緊張裡에今日閉幕

各道警察部長會議最終日은 二十七日 午前九時半부터 總督府第一會議室에서開催 總督府各局部長과 遞信、鐵道、專賣各局及朝鮮軍其他關係當局으로부터의 指示注意希望事項說明과 若干의 質疑應答이잇슨다음 午後一時부터 日에繼續하야 出席各道警察部長의意見希望陳述과 三橋警務局長의人事가 잇슨後 三日間에 亘한日程을 終了하엿다 이리하야 時局下의 半島警察界에 一段의 緊張을 주게한 會議는 茲에無事閉幕되엇는데 閉會後各道警察部長은 各各 警務局과의間에 事務打合을한後 一兩日中 歸任하야 各道別로 各警察署長會議를 招集하고 部長會議聽取事項及 南總督의 訓示와밋 指示事項을 傳達하야 諸般實際的 使命遂行에 向하야 그徹底를 期하기로되엇다

美容講座

여드름、죽은깨를빼고 純白한살결을
만드는最新化粧法

이제부터는 완전히도라와습니다。 이華麗한 봄이되면 家庭의부인들도 自然 外出할機會가 만어집니다。그러나얼굴이 남과달리 검다던지 죽은깨、여드름、기미가든것이 만흐면은 남의아페 선뜻나가기를 사리게되며 自然憂鬱하게되며 마음대로 社交도 못하게됩니다。 이것은 모든女性이다가치 가지고잇는 共通의煩悶이며 女性으로서 當然한 心理이겟지요。 그러면 如何한方法을 取하면 남보다그럽지안흔만한美를 가질수가잇나? 美人을 論할때우리는 두가지로볼수가 잇습니다。 卽한가지는 先天的의容貌 둘째는 살결의美 이것입니다。 前者先天의容貌는 先祖의繼承한것으로 整形外科의手術로 多少는校正할수잇다하나 大體로보와 人智로는 거히 不可能하다고 보와도 조홀니다만은 살결을 美化식힌다는것은 어느程度까지는 可能합니다。 그方法으로는 조흔化粧料를 使用하야 效果를어들수도잇스나 一便 平常의손질을 잘하야 살바탕을 根本的으로 아름답게할것입니다。 卽恒常살결을 淸潔하게할것이며 刺戟을 밧지안토록 注意하여야합니다。살결을 淸潔하게하지안으면 毛孔과脂腺이 드러막혀 皮膚의新陳代謝를 敏活하게하지못하고 分泌가 自由롭지못하야 살바탕이거치러지며 여드름其他의잡티가 생기게됩니다。그리고白粉가튼것을 두렵게발너 濃化粧을하는것은 禁物입니다。 白粉을 두텁게 바르면 먼저말슴한바와가티 毛孔 脂腺을드러막을뿐外라 白粉에섞긴 鉛毒으로 말미암아 살결을 거칠게하고 老衰시킵니다。그러므로 特別한境偶나 外出時는不得已하지만 平常時는 될수잇는대로 化粧을하지말고 조흔藥 或 크림가튼것을 바르는 程度로 살바탕을 개벗게두어야합니다。 그러나 世上에는 크림의種類도 多數多樣이므로 어떤것이조타고는 一律的으로 말하기어려우나 지금家庭美顔術로 가장好評을밧는 레온세안크림으로 아츰저녁으로 맛사ー지하는것은 조흔例가아닌가生覺합니다。 이레온세안크림은、살결을 美白하게하고 健全하게하며 모든잡티를 업시하는 고로이도硫黃을 主原料로하고 特殊한 皮膚榮養料를 配合한 化學的美顔料로서살결을 漂白시키며 强한 殺菌力과 滲透力을 가지고 잇스므로 아츰저녁 洗手後或은 沐浴後 살바탕이 깨끗할때바르면 强한滲透力으로 毛孔과 脂線을通하야 皮下의色素層에드러가서 色素를溶解하고 必要以上의脂肪을 除去함으로 살결이 흰 大理石과가티 純白하고 潤澤잇슴은勿論、죽은깨、여드름、기미、개기름을除去하고、豊富한皮膚榮養素의補給으로、잔주름도업서저、實로、고흥고흥한、생기잇는살결이될수잇습니다。

검은살이純白하야지고 여드름이一掃되여

朝鮮 忠南 鄭○寶

拜啓 貴商會硏究部諸先生 健學하심을 비옵니다。小女는 남유달이 얼굴이검고 그우에다가 여드름이생기기 始作하야 實로 煩悶하야 여러가지 內服藥이며 外用藥을 使用하여왓습니다만은 모두滿足한 效果를 엇지못하야 甚히苦悶하던바 偶然히 新聞紙上에서 레온세안크림의廣告를보옵고 即時注文하야 使用하옵는데 不過一週間假量에 살결이 조곰식 히여지며 여드름도조금식업서지기始作하던이 한병을全部使用한 只今은 거의 完全히 純白하여젓고 여드름은一掃되어젓습니다 참으로 레온세안크림의 偉大한效力은 只今까지使用하여온 모든化粧品과는 比較할수업슴만치 卓越함에놀냇스며、指導하야주신 硏究部諸先生에게 眞心으로 感謝함을 마지안습니다。그리고 貴硏究部○先生의美容講座에말슴한바에 依하면 살결이純白하고 잡티가업는사람도 恒常바르지안흐면 살결이거치러지고 잔주름이생긴다고 말슴하시엿기에 아프로도 繼續하야愛用코자하오니 德用瓶一個를 大至急으로 付送하야주시기를바라오며 이만긋치나이다。

腫氣갓던여드름이 完全히업서지고 淸白한살결로!

朝鮮 平北 趙○淵

(前略) 小生은 三十才의男子이온대 처음에 조고마하게 여드름이 생기다가 내종에는大腫과가티 부러서 實로 남의아페對面하기도 부끄러워 甚히 煩悶하옵던바、新聞紙上에서、貴『레온세안크림』의廣告를보옵고 半信半疑하면서、爲先一瓶注文하야 使用하엿사온데 지금까지 使用하던、다른『크림』이나 美顔料와는、根本的으로、그性質이、달력、第一回바르니、살결이、벗고、살쪽에들시刺戟을주므로、多少不安함을늣기엇스나、뒤니어二三回바르니、顔面의쾌감이完全히 벗고、淸白한새살결이되어、自己自身도 놀라울만치 아름다웁게 되엿스므로 氣分이明朗하야저서 生業에도 活潑하게 活動하오니 모든것이『레온세안크림』의恩澤인同時에 貴商會의恩惠로 생각하옵고 感謝 하나이다。그러나 아직도여드름의자국이푸르스름하게남어잇고 아프로豫防에使用하겟사오니 德用瓶一個五十錢짜리 一瓶을 至急히付送하여주심을바라나이다。

講評 잘아시는바와가티硫黃이라는것은 그殺菌作用이强하야 皮膚病과 其他 여러가지方面에 應用하고잇지만 다시硫黃이活性고로이드狀態가되면 效力이數倍나增大되며 全然副作用이업서집니다 따라서이것이사람의살결에 다으면 땀구멍이나 털구멍을通하야 皮膚미트로흡러드러가 障害의原因이되는色素를漂白化시키며 皮膚面의소규미화작용(消菌美化作用)을하게됩니다。 이것은普通사람보다 顏色이검다던지 皮膚面에 여드름 죽은깨 잔주름가튼 보기실흔것이생긴분이 極히少量이지만『고로이드硫黃』이석긴 硫黃溫泉에 오래동안잠겨잇스면 반드시 유태나는 純白한大理石가티 아름다운살결이 되는것과가튼 理由입니다。 最近在來에困難한 이『고로이드硫黃』에 特殊皮膚榮養料를 配合한 唯一의洗顔料(레온세안크림)을 使用하면 우에말슴하신 두분과가티 簡單하게그리고 無害安全하게 太陽에 꺼른것이라論이고 顏色이 검으튼 개기름 여드름 죽은깨 검버섯 其他분때나 잔주름가튼것이 一掃되고 히고 아름다운 살결이될수잇습니다 『레온세안크림』은 全國各百貨店 有名한藥局 化粧品店에서 販賣하오나 될수잇스면 製造直後의 새商品이 效力이 强하오니 直接東京市神田區小川町西二ノ一 株式會社레온商會硏究部로注文하시는것이 조흘줄압니다。

定價는普通瓶金一圓五十錢、德用瓶金一圓六十錢이온데 爲先切手二十錢을先送하시면 곳現品을 代金引換으로付送합니다。 請求하시면 朝鮮諺文으로된「新家庭美顔療法」이란貴重한冊을無代로보내드립니다。

不老長壽 强精回春 更少幸藥
百補丸
京城堅志町 平和堂 一劑十円

ラクトーゲン
一番よい 母乳代用
全國品切안됨
イヌイ

小兒用は おとなにも
百日咳に ぜんそくに
コデス
サセシから

戰爭을憑藉한暴利 最高十三割不正利得

東大門署에서洋品雜貨商三名取調

道當局에戒告處分의意見具陳、報告

폭리를 탐하여 총후국민생활을 위협하고잇는자는 매점 매석(賣惜)을 위주로하는 일부부정 거상(巨商)들뿐인줄만 알엇더니 실상은 가정과 매일가티 직접 접촉하게되는 소매상가운데에 보담더 흉폭(凶暴)한 간상배가 오글오글하다는 새로운 사실이 드러나서 거상에 한해서만 눈을 흘겨오던 취체당국인 경제경찰로하여금 버릇던이를 단단지못하게하고잇다

小賣商에게도摘發의旋風

수일전부터 시내동대문서경제경찰계에서는 관하에잇는 잡화상중에는 전쟁때문에 이러케유랏소—를 유일의핑게로잡어 세사에비교적어두운 부인네와 시골사람등을속여서 물건갑을 터무니업시 비싸게바더먹는 장사치들이잇다는 정보를밧고 (角ズ)형의직접취하에 개원을 총동원하야 판내를 샅샅치뒤진결과 최저사할최고십삼할이라는놀라운 폭리를편취하고잇는 잡화상이 수두룩하여 그중이선 다음의세명을 불뢰기로고발 이십칠일 경기도경제경찰과에 조사결과를보고하는동시에계고처분에 처해줄것을 신청하엿다 세명의폭리취득내용은다음과갓다——

▲종로사정목 삼십사번지 양품잡화상 정원상회(正元商會)주 김병헌(金秉憲)(三○)은 재작년까지만하더라도 일년동안에서 일만원의 매상고밧게는 업는적은상점임에도 불구하고 사변을구실로하여 작년칠월이래 면제품기타 잡화에이어서 최저사할 최고십삼할이라는 폭리로써 일만여원의 부당이익을어덧고

▲종로사정목사십오번지 양품잡화소매상 김흥식(金興植)도역시 가튼방법으로 작년시월이래오할내지 칠할의 폭리로써 일만원가량의 부당이익을먹엇고

▲종로오정목사십오번지 대흥(大興)상점주 이재흥(李載興)은 역시사할오분내지 칠할사분의 폭리로써 작년칠월이래 이역시 일만여원의 부당이익을 탐한사실이 드러난것이라는데 동서에서는 계속 판내잡화기타 일반소매상들을 철저히 조사할방침이라고한다

南總督의溫情

東上歸任途中別府를訪問 白衣勇士慰問豫定

남총독은 사변이래 명예의전상을 당하고 귀환한 백의용사에대하야 자부와가튼 온정을가지고 용산육군병원을 비롯하야 조선각지 시찰의여가에는 반드시 지방육군병원 요양소등을방문하고 위문하엿거니와 금번동경에갓다가 돌아오는길 오월십구일에는 별부(別府)에 들려서 동지 육군요양소에는 조선파인여기픈 ○○부대 백의용사가 만히 잇는것과 총독의 고향인 대분(大分)현출신의 용사가 만흠으로 이용사들에게 무인의심정을 위로하기위하야 날자를연장해가면서라도 꼭 위문할예정이다

日本海湖水化 促進

注目되는南總督의聲明

남총독은 동경에가는 경로를 북조선을지나 일본해횡단의 북일본기선 월산환(月山丸)으로 신석(新潟)에 상륙하기로 되엇는

"올르기는매일반"

三月中의全朝鮮小賣物價 比昨年一月、三割六分急騰

총독부상공과발표에의하면 전조선상공회의소(商工會議所)소재지의 삼월중의 소매(小賣)물가총지수는 일백삼십륙으로 전달의 일백삼십이에비하야 사리(四厘)가량이 올라갓다 이것은 소화십삼년일월을 기준(基準)으로 한것이므로 작년일월에비하면 삼할륙분이나 물가가올랏한 셈이다 이제조류별지수를 전달과비교하면 다음과갓다

	三月	二月	比高
食料品	一一八	一一五	三
衣料品	一五〇	一四五	五
建築	一四三	一三七	六
燃料	一一八	一一八	一
雜	一三二	一三一	一
總計	一三六	一三二	四

遊廓娼妓自殺

이십칠일 오후네시경 신정(新町) 유곽내 만유루(萬遊樓)창기 평도(平島)『시즈에』(二一)는 자기방에서 독약을먹고 신음하는것을 집안사람이 발견하고 신정병원에 입원시켜 응급수당을 하엿스나 열두시경 절명되엇다 이여자는 일년전부터 한강통(漢江通)일번지의사십칠호 모회사원평야(平野)모(三○)와 사랑하는사이가되어 이때까지 남자의비용을 자기가대어가면서 지나다가 차즘사천여원이부채되엇는데 남자는남자대로 일간다른데장가를가게되자 비관하고 그와가티자살하여버리엇다

本町二丁目에小火

이십칠일오전여덟시사십오분경 본정(本町)이정목사십오번지 서촌(西村)몀집에서 불이일어나서 경성소방대의 활동으로 아홉시경 진화되엇는데 손해는오십원가량이고 인축의피해는업다

天刑病을悲劇 中年女人自殺

이십칠일 오후네시경하야 한강도(中島)보리에 지나가던사람이 여자의시체가 하나떠오른것을 발견 용산서에 [illegible]

[illegible] 기의 세운을 시찰하야 북조선세계의 중요성을 강조하고 특히 나진항개발을 아프로두고 이항구의전망과 [illegible] 고잇다 [illegible] 인정된다고한다

延專主催 全朝鮮中等柔道戰

五月十三日延專道場 本社後援

조선중등학교생도의 유도정신을 앙양하고 유도의 보급을 목적으로하는 연희전문학교주최와 본사후원의 제구회전조선중등학교유도(柔道)대회는 오는 오월십삼일(토)오후일시부터 동교무도장에서 거행하게되엇는데 참가규정은 다음과갓다

◇大會規定

▲參加選手(柔道)는 每校七人及候補二人임 (但今年度大會에는 例外로認定함) ▲한번出場한選手는 變更함을不得함 ▲試合時間은 每組五分間이며 大將戰은七分間임 ▲試合方法은 各校選手一人對一人으로하야 一試合을行함 ▲勝負는 一本勝負로써決定되며 二回以上引分된때에는 一本勝으로決定함 ▲豫選及決勝에서 多數勝者를 決定함

▲參加申込期限은 五月八日까지 ▲試合開始는 午後一時 ▲參加校는 [illegible]

氷聯代表委員會서 今年競技日程發表

昭和十四年度大日本스케-트聯盟代表委員會는 二十三日午後一時부터 北海道、東北、關東、關西、中部、朝鮮、滿洲等의七地方委員과 學生委員約四十名代表者가 會合한 가운데 열리어 [illegible] 午後七時에 散會하엿는데 主要한 決定事項은 다음과갓다

一、今年度競技日程 ◇스피-드(八戶長根링크에서 一月廿六、七、八의三日間) ◇피귀어、하키-(東京芝浦에서 一月二、三、四의三日間)

一、第十回明治神宮大會 ◇스피-드(上諏訪湖、期日未定) ◇피귀어、하키-(東京或은諏訪、期日未定) 本部에게一任 ◇스피-드競技種目變更 第一日男子五百、千五百、五千、女子五百、三千、第二日男子千、三千、萬、女子千 (千及地方特殊競技)

〈오늘의라디오〉

第二放送 ▲午後六時 라디오유치원—조선동요두기 ▲六時二五分 어린이新聞 ▲六時三○分 經典解說 ▲八時(東) 管絃樂 ▲八時四○分 라디오小說 ▲九時 西道歌謠(平壤) ▲一○時一○分

第一放送 ▲午後六時(東) 中等國語講座 ▲六時二○分(東) 라디오理科敎室 ▲七時三○分(東) 어린이新聞 ▲七時四○分(京) 特別講演 ▲八時(東) 管絃樂 ▲八時四○分(東) 舞踊劇

"바보處女"의含怨 隣近에十一回衝火

놀려대는동무의집만골라서 開城署에犯人被捉

【開城支局電話】 작년십이월부터 지난십일일까지 개성부내 궁정(宮町) 남본정(南本町) 남산정(南山町)세방면에는 화재사건이 빈발하야 전후 열한번이나 불소동을 일으켜 소방대가 주야로 출동하엿는데 매양 발화원인을 알수업서 동네에서는 도깨비의불작난이라하야 동리굿까지 하엿던바 개성경찰서 이(李)형사의 순에 이상한 도깨비아닌 열아홉살의묘령처녀인 방화범인을 체포하엿다

이 화신(火神)의 사자(?)인 처녀는 개성부궁정일백이십번지 김인태(金寅泰)의 맛딸 김태홍(金泰洪)(一九)으로서 전기화재사건은 전부그의 소행이엇다는데『어째서 불을노햇느냐?』는물음에대하야 『동무들이 모두나를 바보라구 놀려대기때문에 그분푸리로 불을노하 원수를갑흔것이라』고 미련한 처녀의 무서운 복수심리를 말하엿다고한다

鐵工業者選拔 內地視察團組織

府當局에鐵工業振興策

경성부에서는 부내철공업자중에서 군수품재청부(軍需品再請負)하마업자를 추려서 내지실업시찰단을 조직하야 철공업도시인 문사(門司) 소창(小倉) 좌세보(佐世保) 오(吳) 신호(神戶) 대판(大阪)각지를시찰케하기로 되엇는데 일행 열네명(부청에서 인솔자부명)은 오월일일 오후네시십오분『아까쓰끼』로 경성을 떠나전기각지를시찰하고 십이일아침여덟시 경성으로돌아오게되엇다

이시찰단의 취지는 사변때문에 평화산업방면에 여러가지심각한 영향을주고잇는 대책으로 부당국이 군수공업을 진흥시키고저 하기위하야 조직하는것으로 목적은 一、군수품(?)의 설비대책조사 二、공업도시관계사업조사 三、기타 물자의사용제한내지금지에 관한 정책에따라 영향바들 산업조사

그리고 시찰단원은 다음과갓다 ▲京城鐵工業組合安臨淸太郎 ▲日本鐵工株式會社 [illegible] ▲朝鮮工業株式會社代表李重宰

驚馬가傷人

놀래인 마차가 상점에뛰어드러가서 사람을상케하엿다 이십칠일오후한시사십분경 시내앵정정(櫻井町)일정목길거리에서 경성부청소과(淸掃課)의 조일환(趙一煥)이가 끄는 마차의말이 놀래여서 다라나다가 [illegible] 식료품점에 뛰여들어가서 점원 김영식(金永植)을 중상시키고 가게를 대파시켯다

書籍會社設立에 全朝鮮業者反對

최근모방면에서 자본금백만원 전액불입의 서적회사(書籍會社)를 설립하려고 목하 준비중이엇는데 전조선의 서적상동업조합(同業組合)네서는 여기대하야 절대반대를 부르짓고 이십칠일 경성호텔에서 전조선서적상조합총회를 개최하야 적극적으로반대할것을 결의한뒤 실행위원을선정하야 당국에 진정하기로되엇다

來卅日、日曜日에도 郵便局所、通常業務取扱

오는 이십구일은 천장절이고 그이튼날(삼십일)은 일요일이라 이틀동안이나 휴일이 계속되는데 체신국에서는 월말의 여러가지 취인관계등을 생각하여서 삼십일의 일요일은 특히 전조선각우편소에서 우체저금과 이외의 현금출납을 보통날과가티 취급하기로되엇다

餘滴

여자란 약하다 약한것은 여자이다▲이러케말하는것은 옛날부터 글에도씨워잇고 말에도일러온것이라 입가진사람은 누구나하는말이지마는 여자아페 사내가티 맥업시약한것도또업다▲그래 저러고하는 지사、명사、영웅、정치가、학자!…도무엇무엇이라는 사내들로서 여자때문에 일신을망치고 집을망치고 나라를 망처버린예는 얼마던지잇다▲말하기에따라서는 강한것은 여자라고 말할사람도 잇슬법한일이다▲간혹듯건댄 남자들중에서 만일내가 여자이엇드면하는 사내는 업서도 만일내가 남자이엇드면하고 뻠내는 여자가 상당히잇는모양이다▲그러라고해서 그여자들을 모두 사내로 만들어 노하댓자 무엇이 될는지는 뭇지안허도 알바이지만 그만큼 여자들중에서는 사내를 생켜먹어 째히기쉬운것으로 여기는것도 사실이다▲그러치 안흘수바게、무엇무엇이라는 영감 대감들이 지위도학식도 지벌도업는 술장사여자들 부호들에게 소개하는 명함을 척척 써내기도햇지

府邑面議員選擧 有權者合計四十二萬

正直、公明한一票를기다리는"五月二十一日"

『地方選擧』의精神을직히라!

부회의원과 면협의회 의원의 총선거는 드디어 오는오월이십일일 전조선일제히 실시되는데 전조선십구부중에이번선거를 하게되는부는 경성(京城)을 비롯하야 십사부인데 의원정수는 사백팔십팔이며 선거권자 정수는 칠만륙천구백오십칠명이다 그중조선인 유권자는 삼만팔천사백팔십오명이고 내지인은 삼만팔천사백구십이명이다 부제가 실시된지 아직사년이안된대전(大田)목포(木浦)광주(光州)부는 오는오월이십일에 선거를하고나진(羅津)부는 소화십오년십일월이십일에하며 해주(海州)부는오는소화십삼년십일월이십일에 실시하게된다 그리고 전조선칠십사읍중에 이번총선거를 하는곳은 유십팔읍인데 그의원정수는 한계팔백륙십사명이고 그유권자는조선인 일만구천칠백오명 내지인일만사천백삼십륙명으로 합계삼만사천백삼십일명이다 또전조선 이천이백사십일면협의원의 정수는 이만이천륙백구십구명인데 그중조선인 유권자는 삼십삼만륙백륙명이고 내지인유권자는 일만륙천륙백삼십이명으로 합계삼십사만칠천이백삼십팔명이다 부읍회의원과 면협의원선거의 유권자의 자세한수짜는다음과갓다

各道別邑會議員選擧有權者數

	內地人	朝鮮人
▲京畿	二、六八一	九、四四六
▲忠北	一、五九三	七九〇
▲忠南	一、七五八	八一五
▲全北	一、九四五	一一九
▲全南	二、二五一	六六三
▲慶北	三、七五六	四三四
▲慶南	三、四五一	四五四
▲黃海	三、六八六	三〇一
▲平南	一、二七	二五八
▲平北	一、四四一	一七三
▲江原	一、五八八	八八八
▲咸南	一、〇五三	三六
▲咸北	一、[illegible]	二二四

府會議員選擧權者數豫想表

區別	議員定數	內地人	朝鮮人	計
京城府	[illegible]	[illegible]	[illegible]	[illegible]
仁川府	[illegible]	[illegible]	[illegible]	[illegible]
開城府	[illegible]	[illegible]	[illegible]	[illegible]
大田府				
群山府	[illegible]	[illegible]	[illegible]	[illegible]
全州府				
木浦府	[illegible]	[illegible]	[illegible]	[illegible]
光州府				
大邱府	[illegible]	[illegible]	[illegible]	[illegible]
釜山府	[illegible]	[illegible]	[illegible]	[illegible]
馬山府	[illegible]	[illegible]	[illegible]	[illegible]
海州府				
平壤府	[illegible]	[illegible]	[illegible]	[illegible]
鎭南浦府	[illegible]	[illegible]	[illegible]	[illegible]
新義州府	[illegible]	[illegible]	[illegible]	[illegible]
元山府	[illegible]	[illegible]	[illegible]	[illegible]
咸興府	[illegible]	[illegible]	[illegible]	[illegible]
淸津府	[illegible]	[illegible]	[illegible]	[illegible]
羅津府				
合計	[illegible]	[illegible]	[illegible]	[illegible]

面協議員選擧權者數豫想表

道名	選擧執行面	同上會員定數	內地人	朝鮮人	計
京畿道	[illegible]	[illegible]	[illegible]	[illegible]	[illegible]
忠淸北道	[illegible]				[illegible]
忠淸南道	[illegible]				[illegible]
全羅北道	[illegible]				[illegible]
全羅南道	[illegible]				[illegible]
慶尙北道	[illegible]				[illegible]
慶尙南道	[illegible]				[illegible]
黃海道	[illegible]				[illegible]
平安南道	[illegible]				[illegible]
平安北道	[illegible]				[illegible]
江原道	[illegible]				[illegible]
咸鏡南道	[illegible]				[illegible]
咸鏡北道	[illegible]				[illegible]
合計	[illegible]				[illegible]

最初의選擧違反

某候補者의推薦者憲恩壓迫事實發覺

道警察部에서調査中

경성부회의원의선거전은 이십륙일로써 벌써 정원을돌파하기열명 이대로가면 마유까지에는 백명을돌파는 의심업시 미증유의 백열적인 축전이 예상되는데금년은 전시하라 입후보자가자숙의 의미에서 호별방문을안하기로 신사협정이 체결된관계로 유권자획득의 선거전술은자연 언론전 문서전으로 집중된 감이잇던중 작이십륙일 종로서고등계에서는 판내 입후보자중모씨(某氏)—특히 이름을 감춤—가배트한 권유문서에 유권자의자유의사를 속박함과가튼 문구가잇슴을발견 즉시 전기모씨와그관계자수명을 호출해다가선거위반의혐의로 취조를 개시하엿다 이것은이번선거에는 최초의선거위반혐의사건으로 일의반향을 크고잇는데 문제에걸린권유장의 내용은 다음과갓다

『…귀하가소생의 취천자가되여주기를 간원한다 만약모월모일까지에 예게대해서 아무러한 회답도 업는경우에는 귀하는이를 승낙한것으로 인정할터이다…』

中村高等課長談

별항과가튼 종로서에서 취조중인 모(某)입후보자에 관한선거위반혐의사건에 대하여 중촌(中村)경기도고등과장은 특히 이십칠일 다음과가튼 의미의 담화를 발표하엿다

『호별방문은 안하기로 되엇스니만치 차움은 문서전으로 총집중될감이 잇서 입후보들은 문서를 가지각색으로 백열적인 문서전을 전개하고잇는데 그러나 문서에한 권유다고해서 선거위반이 업스라는법은업다 문제는 그문서의 내용여하에달렷다할것이다 이점을 입후보자는물론 유권자제씨는 특히 유의해주어 그릇침이업도록하여 주기를 절망한다』

鑛山專門學校規程制定發表

금년도부터 신설된 경성광산전문학교는 드디어 그학교규정을 제정하야 명이십팔일부로부령제륙십오호로써 발포하게되엇다 이학교는 수업년한 삼년으로 학과는 채광학과(採鑛學科)와 야금학과(冶金學科)와 광산기계학과의 세학과이고 이학교졸업자로서 더욱이학교에서 수업한학과목에대하야 연구를하려는사람은연구생으로 이년이내재학할수잇게되어잇스며또본과이외에전수과를둘수도잇도록규정되어잇다 생도는 이미모집하여잇고 개교는오는오월삼일부터 고등공업안의 림시교사에서할터이라고한다

夕張炭坑또爆發

坑夫數百名生死未判

【夕張電話同盟】 작년가을 대폭발을하엿던 석장천산신흥갱(夕張天山新興坑)에는이번에또 대폭발의참사가 일어낫다 이십칠일오전영시사십분 북해도석장정(北海道夕張町)북해도탄광기선주식회사의 [illegible] 두개의갱구부근에서『까스』가폭발하야 갱에서 일하던 석수갱의 일천일백열명과 천룡갱의 이백륙십구명중 오전열시까지에 천룡갱은 일백륙십명이 겨우탈출하여 나왓스나 일백여섯명은 그대로갱내에 남어잇고 석수갱도 일부는 피난하엿스나 상세한것은 아직알수업다 그리고 손해는 천룡갱만 이 한층더 심할모양이다

撫順炭坑爆發 完全鎭靜

【撫順廿六日同盟】 무순탄광용봉갱(龍鳳坑)『까스』폭발에대하여서는 탄광당국에서 총동원하야 구호반을조직하야 [illegible] 이르러진정되엇다 그리고조난한 갱부삼십오명은 아직행방불명이다

天氣豫報

概況 相當히 有勢한 低氣壓은 福島附近과 日本海北部에잇고 高氣壓은 北支那大陸을 차지하야 氣壓은漸次 東쪽으로向하야 노파지고잇다 朝鮮은 天氣가조코 西風이불고 滿洲도大體로 날씨가 개이나 東部로부터 北部는 흐린便이고 本邦東北地方以北은 風雨가 조곰强하다 關東과關西地方은 흐리고 九州는 快晴하다

豫報 今夜와明日은 西風이불고 快晴하다

昨日最高 十八度七 昨日最低 八度七 今朝最低 七度 今日正午 十四度五

ツカタニのネクタイ 京城本町一

香水 イナシン 一吹殺

次週大公開 王政復古 更ニ問題ノ巨篇 土ノ封切迫ル

妻の友情

スキトミユジック ルデイウアレー・アンヴオーザク主演

山本禮三郎・瀧花久子・近松里子

尾上菊太郎・深谷薰子 星玲子・月形龍之介

松平長七郎

天晴肘切黄金座

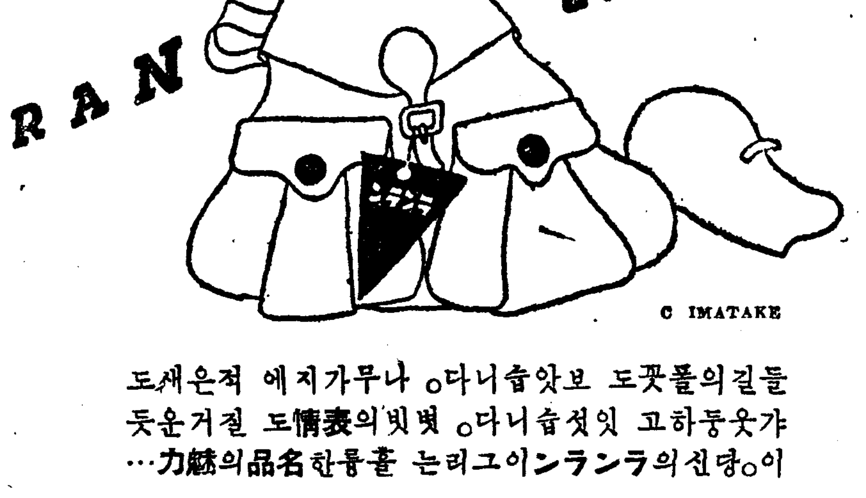
RAN RAN

C IMATAKE

도새은적 에지가무나 ｡다니습앗보 도꼿풀의길들 듯운거질 도情表의빗볏 ｡다니습섯잇 고하둥웃갸 …力魅의品名한룡훌 는리그이ンランラ의선당｡이

ラ ン ラ ン ポ マ ー ド
란 란 포 마 드

淋疾・敗血症・丹毒産褥熱特効劑 Neo Kanchilin ネオカンチリン 京城 圓岩合資會社

補陽・秘方仙藥 精力丸 京城 [illegible]

殺虫液 フマキラー 후마키라

世界的畫期的强壯劑(トニクム)國産品完成 ノイエトニクム エイノ

帝大病院、其他公私病院常備御愛用

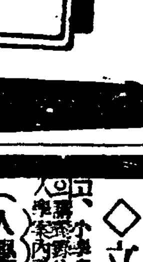
本劑ハ精神的、肉體的ノ二方面ヨリ [illegible]

京城府鍾路一丁目 京城藥房

藥으로滋味나돈모으기 製藥士 養成講義 무슨藥이라도自由로製造 ◇立身成功의門 (入學案內無代進呈) 日本通信製藥學校 東京市・向島區吾嬬町東三ノ十六

우수한치림약 리베ー루 염려말고 꼭한번시용하시오 의심말고 五日分 貳円五十錢 大阪市 竹村製劑所 各藥店에있소

비타민B만으로는不充分

白米를常食으로하는분들은모다 비타민B缺乏症(脚氣、浮腫、胃의無力、腸炎、發育障害、榮養不足、神經炎、姙娠、惡阻等)의 豫備軍이라

고하야그害는廣汎한것이온데 우리들日本人에게만흔胃腸病과結核의治療까지도비타민B만補給하면 充分하다고할수업습니다. 實際로使用한體驗에依하면 脚氣라도純粹한 비타민B劑를 專用하는것보다도複合劑ㅣ酵菌劑錠劑わかもと를服用하는便이훨신結果가良好합니다

그것은 錠劑わかもと가多量의 비타민B를含有하고잇는우에更히他의 重要한 榮養素까지도網羅되고 또特有의 優秀한 治病作用을具備하야 이러한것이서로어울러서힘을合처서 更히高度의 性能을發揮하는 까닭입니다

胃腸にも

胃腸病에걸리는 動機는 여러가지가잇습니다마는모든胃腸病에共通한 根原은 胃腸을組織한細胞의病衰로서 錠劑わかもと는 醫學上細胞原形質賦活作用이라고하는 貴重한藥効에依하야 胃와腸의機能을實質的으로 活潑케하고 急性胃腸病의 慢性化를 防止하고 慢性胃腸病을原因的治癒로引導하는것입니다

宴會에서過飮하야慢性胃腸病에

(京都市上京區殿田町) 清野良二

나는二十五歲時에新年宴會에서 우연히술맛을알고 數年을經過한뒤에는 제법술군의한사람이되엇습니다 그런데 어떤宴會席上에서勸하는데로 相當히만히먹엇는데 그以來胃腸이대단히조치못하야 食慾은衰하고 全身이노곤하야 아주元氣를일코마럿습니다. 그래서 어떤親舊의勸으로 胃腸藥을服用햇스나 조금도差効가업고 漸漸食慾이업서지고 衰弱만더해질뿐이엇습니다. 그때문에할수업서 會社도 缺勤을하게되고 晝夜로자리정을하고지내습니다 그때어떤 親舊가慰問으로 보내준『錠劑わかもと』를 服用해보앗습니다.

그런대服用하는동안에 食慾이나게되고 空腹感을느끼게되엿습니다. 그리하야 服用하는동안에 그처럼慢性이되엿든 胃腸病이異常하게도이즌듯나어버렷습니다. 食慾도 돌보나고 顏色이조아지게되엿습니다. 二個月連用햇든바 前과다름업시 元氣가잇게되고 缺勤만하든 會社도『錠劑わかもと』의元氣로 勤務하게되야 同僚들이異常케생각할만큼明朗하게되엿습니다

疲勞にも

비타민B는 新陳代謝를促進하는 關係上 疲勞의恢復乃至는 防止에 極히 有効하온대 錠劑わかもと는 疲勞素를 解消하는 구루다치온大戰中의獨逸에잇서서 勤勞者의疲勞恢復에 著効를認定한燐酸鹽等을 併有하야잇스므로그効果는 一層强大합니다

工場에서勞働해도 普通以上의健康體로

(川崎市池田町) 橫山安郞

저는 幼少時로부터 몸이허약해서 徵兵檢査에는겨우 十二貫이여서 男子로서정말不名譽스러운 丙種이엇습니다 그後얼마안가서 生業을차저川崎에와서 工場에知人의特別한周旋으로 見習工으로드러갓습니다. 工場은대단히 過激한肉體勞働이고게다가就業時間도길어서 때로는徹夜하는때도不少하엿습니다 그럼에도아 그러케틀치못하든저는이過激한 勞働에서달리어 同時에虛弱과 疲勞를回復하는데조타는 『錠劑わかもと』를服用하기로하엿습니다 그후로二個年부어하로도 빼지안코朝晝夕一日三回服用해오든바 意外에는健康에注意하는 知覺한身體가되어 日前에도 生命保險에加入하려고嚴格한身體檢査를바덧드니 十四貫五百이라는 普通以上으로强하다고하엿습니다 저의心身의活動은 이와가티健康體를가지고 愉快히일할수잇는것은『錠劑わかもと』의힘에緣由한바가크다고생각하며 感謝하고잇습니다

結核にも

肺門淋巴腺炎이 始初가되야 肺尖가다루、肋膜炎、腹膜炎、肺結核、가리에스、痔瘻等에發展하는 結核에對하야 錠劑わかもと는 白血球를增殖하야、喰菌現象을 노피고、自然의 治癒力을旺盛케하고、病菌의勢力을壓倒하야 自滅케합니다。

肺結核으로 病床生活을滿三年

(神奈川縣愛甲郡食川上村) 阿久津さよ子

昭和九年의九月이엿습니다 感冒에걸리고臥床햇는데 그리저리나으리라고생각하고 別로注意도안코잇섯는데、突然卅九度八分의 發熱을보고不快한 惡寒과惡寒으로辛苦하게되엿습니다 놀나서 곳醫師의來診을請하야 診察을바든즉 그結果는 千萬意外에 肺結核이엿습니다 一時는 失神할지경이엿스나 지금恨歎을해야 所用이업다고 斷念하고 靜養에힘썻습니다

그래서 一年數個月後에는 겨우朝夕散步는할수잇게恢復되야 氣分도明朗해젓습니다

昨年十月의어떤날 동무가오래간만에問病을와서 여러가지이야기를하든끗해 一二冊이나 떠러진때스의病歷까지 見送을햇습니다 그러리그歸路에마침

비로소맛거되엿습니다 이것이病勢의原因이되야 嘗하니食慾이나고 밤에는 땀이맥힌듯한기침이나서마침내咯血까지하게되엿습니다 그뒤로는각금咯血을하고 熱은三十九度로 衰弱하야 胃腸도쇠弱하야 胃腸障害를이르키고발로지기나고 이것이 이때의 苦痛이란言語로 表現치못하겟습니다、그런데佛家에가잇는 누님이 問病을와서 나의衰弱에놀내여 近處藥局에서『錠劑わかもと』를 사다주엇습니다。勸하는대로먹어본즉 大端히몸에맛는듯하므로 每日결르지안코 먹고잇는동안 價値二十日로 그러케胃에 맛지안튼 牛乳를맛잇게먹게되고 空腹感을 느끼게되엿습니다。이結果가조흔데 힘을어더 醫藥과 併用하야 繼續服用햇든바 어느샌지 별로지도업서지고 食慾이늘고 脚氣도 輕快하게되엿습니다 日前病院에서 렌도겐寫眞을찌어본즉 조금자리가 잇스나아주구더젓다고 하섯습니다

藥價低廉
三百錠 二十五日分 一圓六十錢
(十歲前後의兒童에는約四十日・十五歲前後에는五十日量・二歲前後에는六十日量에該當함)
德用千錠入 五圓　慰問袋用 五十錢
東京市芝公園 株式會社わかもと本舖榮養と育兒の會
出張所 大阪・福岡・奉天・上海・天津

胃腸榮養 錠劑 わかもと
複合ヘーフエ菌劑
도　모　가　와

우리새소식

우리집
☆제집자랑

우리아빠 서울양반
우리엄마 진주댁이
우리형님 우당각씨
나하나는 샛별아씨

——경상남도김해지방서부르는노래——

(글쓴사람 강성구)

물건너이야기

"알바니아왕비중태"

【아테네발동맹우신】이태리군대가 지난사월초에"알바니아"의 서울"티라나"를 처드러갓슬때 일곱날인"초-그"일세의 왕비"게랄다인"께서는바로 처드러오기이틀전 남자를 분만하시엿는데 가까히모시엿든사람들은왕비를 피난식히기우하야가마를태여 바른옆에잇는『히랍』(希臘)으로피신하섯는데 바로사후가되여서 정신적으로나 육체적으로 큰충격을 받은것이 원인이엿든지 사월십일부터 병세가악화되야산후열때문에 병세가매우 위중하다고합니다 로-마 아테네에서 전문의사가 급행하엿습니다

"중상하자애기를나허"

【멕시코발동맹우신】얼마전『멕시코』남부에잇는『피드라하라』지방에는 근래에드문큰열차사고가 잇섯습니다 죽은사람 중상자 합해서팔십여명이라고하는데 목격자의 이야기를 들으면여간 참혹한것이아니엇습니다 그러데 이동차 바로뒤에 연결하여던객차가 어중간에서 그냥 채로 달아나왓습니다 그러데그중 손님중에 애기배신어머니 한분이 이 아수라통에 갑자기 옥가튼 사내애기를 나허노핫습니다 그래서한께탓든 의학생이 간호해서 천만다행으로 모자가 모두 건전하다고합니다

家庭

중독하기쉬운시절

벤또를제일주의합시다

신것과단것엔균이번식못한다

차즘 식물에 중독하기쉬운때가 왓습니다. 식물중독에도 『여러』가지가잇스나대략은 세균성(細菌性)식물중독과 화학적(化學的)식물중독에 논울수잇습니다. 화학적식물중독이라면 납비에쓰는 녹에의한중독이나 혹은 식물자신이 독을가지고잇는 보가지든가 독버섯의 중독입니다 그러나 이제부터 중독이 만키는주로 세균성의 중독입니다. 이것도 전염병은 중독에 들지안코 『겔트넬』균과가튼세균에 의하는것이 여기 해당합니다.

다음에 세균자신에 병원성(病原性)은 업스나 그것이 화성(化成)하는 독소에의하야 중독하는 경우나 혹은 흔한것으로 부패에 의하야생기는 중독이 잇습니다.

『식물』중에중독을만히이르키기쉬운것은 외국에서는고기(肉)중독이심하야 소, 말, 도야지등고기나『쏘-세-지』『햄』의중독이만코 그다음에는알(卵)에 의하는 중독도 적으나 만습니다. 조선에 서는 고기 중독은 흔하지는 안습니다. 가장만흔것은 주문한벤또나 과자중에 모찌떡『아이스캔디』『아이스크림』『슈-크림』등이 늘 문제를 이르키는데 대체로 중독을 이르키기쉬운 식물의성질은 일정하야 잇습니다.

그것은 적은균이 들어가서번식하기 쉽게생긴 식물이라는것이 제일조건입니다. 가령『아이스캔디』가튼것은 수분과 영양분으로 되어잇슴으로 적은균이 번식하기가 쉬운것입니다.

『균은』말큰물건에식하는법은 드믈므로『비스켓』가튼것에 중독한예는 거진 업습니다. 또신맛이 세인물건에는 균이 번식치못하므로『사이다』등의 중독도 업습니다. 또 당(糖)이대단히 만허도 균은 번식치못합니다.

이가튼 세균이 번식하기 적당한식물을 오래 저장하야 두면 균은 거기서 차즘 번식하야 중독을 이르키는 것입니다

예방법

저장할지라도 십도이하의 찬곳에 두면세균은 번식치못합니다

그러데 이런 식물에 웨 이가튼세균이 침입하는가하면은 이것은 쥐가 가저오는수가 만키때문입니다 쥐가나오는 부엌에서조리(調理)하는것은 위험합니다 그리고 사람의손과 출축에 포도상구균(葡萄狀球菌)이잇서식물에 들어가 『중독』을 이르킨다고도합니다 그래서 이가튼 식물에 중독하지안토록 하려면 부엌을 결하할것이 제일이고 동시에 신선한원료를써서 요리를만들어 시간이 오래 지나기전에 먹어업새도록 하여야합니다 외출하야음식점에서음식하는것은 되도록 삼가는것이 안전할것입니다

그러나 미자리면은 집에서도 만들수도 업는것이지만으기령모찌떡가튼것이면 되도록당분(糖分)이 만흔것을 택하야 먹어야 되겟습니다

『시험』한결과에의하면 은 사탕이 삼십퍼-센트이상이든 물건에서는 균은 번식치안습니다 모찌떡도 조호당치라면 당분도 만히들어잇지만 쓰는것은아모래도 사람이 걱정입니다 이제부터는 중독이 급하히 만허지는때입니다. 그래서중독되어서 무사한사람의 사망자를 내이고잇스므로특히 어린애를 가진 가정에서는 충분히 주의하여야겟습니다

生活改善案 우선이것부터고첫스면

가족이한식탁에서

音樂家 朴景嬉

나의생활개선안중에 하나를적어보내라는데대하야 실행할것한가지를 말슴하겟습니다.

식사는 반드시 왼가족이 한식탁에 모혀안저 먹을것입니다.

우리조선가정에서는 아직것 노유남여를 구별하야 각상을보아 먹는일이 통례로 되엿는데 이것은 시간상으로나 경제상으로나 일가의 단란한 기분으로나 결함이 만흔줄압니다.

흔히 보고듯는바로 대가족을 거느린집안에서는 시할머니 상보담 남편의상을 더잘 차렷다는등 여러가지 상을 채리는데도 불평이잇는것입니다.

이것이 모다 각상을 봉우 먹는데서생기는 폐단이아니겟습니까.

더구나 자녀들은 여러가지로차별하야 싸홈이 생기는데 어러케 할리유가 어듸잇겟습니까.

그러므로 식사는 반드시 왼가족이 한상에서 먹어야 할것이라고 생각합니다.

京家常識

◀홍차끄리는법▶

요즘 웬만한가정에서 홍차를 만히씁니다.

그런데 홍차는 누구나차에다끌는물만부으면 똑가튼맛에 차가나온다고 할수는업습니다.

홍차를 아조맛잇게하려면여러사람분을 한꺼번에 물을부어 놓여내지말고 한사람아페 차숫깔로 하나씩가량해서 따로따로놓여냅니다.

될수잇스면 오지주전자가튼데매인분차를너코 아조끌는물을부어서 뚜껑을더퍼약삼분간두엇다가 차ㅅ잔에붓습니다.

그리고 각사탕을되도록 뜨거울때너코 밀크나크림을넛는경우엔 차를좀더진하게해야맛이잇습니다.

눈은여자의생명

피곤할때나외출할때 반드시알어둘몃가지

봄엔 기후관계로 눈병이 제일 만히나는때입니다.

충혈이된다든지 눈꼽이낀다든지하면 얼굴전체에 미를상하는것은 두말할 여지가업습니다 눈병이 나지안키위하야, 눈이를 아름답기위하야 제일필요한것은 깨끗이 하는것입니다.

외출 독서, 영화구경, 가튼것을하고난뒤에는 반드시 소금물이나 붕산수를『아이컵』(눈씻는그릇)을 약방에서 사든지 그런치안흐면 탈지면에 무처서 오분가쯤 찜질합니다.

그리고는 깨끗이씻은 손끗으로 눈등을 꼭꼭눌러보십시요 피곤해던눈이 생생하게 빗나보입니다.

다음에 눈을아름답게하는화장으로는 밤에는 기괴잇게화장을 하더라도 나젠『아이샤도오』나『마스카라』를 쓰지안는게 조습니다.

다만 눈등에 콜-드크림이나올리부유를 발라두면 조습니다. 만약 눈이적은분이면눈섭연필로 눈끄리에 가늘게 그어두는 것이조코 속눈섭은 우로치켜서 쓸어두면 조습니다.

밤에 무슨 연회가튼데 갈때에는 눈등에 찬비치나 곤색의 아이쇄도우를 엷게하는게조코 속눈섭은 반드시 솔로다 우으로치켜 올려두는것이 조습니다.

新版 딸꾹질

만년정육(萬年精肉)

熊超

시대의총아! 국책적산물 주방경제상 획시기적대용품!……어모든 찬사속에서 등장한것이 만년정육(萬年精肉)이다.

이애-(아우성소리)이게대체 어떤것인가?

◇자동차속 바퀴이상 강인무쌍한 고무를 원료로하엿스매 능히 맹수의치아에도 견딜수잇다

◇각종의약념으로 조리를해서 식용에공하되 생키지만안흐면 언제나 그대로 입안에 남어잇슬것이죠 식후에 그것을 깨끄시빼라 다시식탁에 올릴수잇슴(강인무비입네 이상보증)

◇종류=백색『에보나이트』로 뼈대를박는 갈비를 비롯하야 염통, 등심, 안심, 볼기, 양지머리, 무릅도가니, 꼬리, 콩팟, 간, 곱창, 천엽등속…천연정육과 외관상 조호도 다른배업다.

◇먹을때는 눈을스르르감꼬 천연정육을 대할때와가튼 기분으로 뜯고 깨물고할입맛

◇절대무해 상하는일도업다. 지방과 단백질이 업스매 뚱뚱보체질이상용하면 능히 양금채가될수잇다

◇단 굽는요리에는부적당(이점에관한 대책을 목하연구중)

長篇探偵小說 魔人 【三】

金來成 作
崔根培 畵

第一次의慘劇(一)

무대는 다시 삼청동 백영호씨의 저택으로 올마간다.

때는 오후 여덟시 전후——삼청동공원 일대에는 지튼 어둠의 장막이 흐르고 멀리 나려다 보이는 시가지에는 오색의 일류미네-숀이 굼수린 요부의 눈동사처럼 윙크를 한다.

천자만태의 죄악을 한아름품고 지금 마도(魔都)대경성의 밤은 각일각으로 기퍼가고잇다.

백영호씨는 지금 자기『아틀리에』서『여인군상(女人群像)』이란 등신대의 석고상을 이모저모로 바라보면서

『이만햇스면!』

하고 가장 자신잇는 어조로 중얼거려 보앗다.

지금 거이 완성에 가까운이 『여인군상』은 오는유월초순에 열린 제일미술전람회에 출품할 셈으로 작년 초가을부터 손을 대인 대작이다.

각각 포-즈를 달리한 세사람의 벌거버슨 여인이 그야떤 진리의 광명을 발견한듯이 머얼리 천공을 바라보면서 서잇는 말하자면 백영호씨의 만흔 작품중에서도 가장 힘드린 대작이엇다.

백영호씨는 지금 이만햇스면 제일미술전람회 심사원으로서의 면목을 충분히 유지할수 잇슬것이라고 생각하며 어지간히 만족한 얼골로 소파에 걸처안저 씨거렛·케이쓰에서 담배를 한대 끄내 부첫다.

그때 엽방 침실로 통하는등 문이 살그머니 열리며 분홍빗『나이트·가운』을 입은 주은동이 들어오면서

『다들 어디 갓서요?——혼자 잇슬때니까 무서워서——』

하고 남편 백영호 여프로 다가와 안젓다.

『무섭긴 뭐가 무섭소 이처럼 내가 엽방에서 당신을 지키고 잇는데——남수는 조금아까 산보를나가고 정란은——아 정란은 삼층에 잇지안흐오? 피아노소리가 들리는구먼——』

백영호씨와 은동은 귀를 귀울렷다. 머얼리서 피아노치는 소리가 들려온다.

『하여튼 집안이 넘우 을씨년해서 못쓰겟소. 인제 몸도 어지간히 회복되엇스니 우리 신혼여행겸 어디 산수조흔데로 여행이나 떠납시다. 무엇보다도 당신의 기분을 좀 전환시켜야지. 우리 내일모레라도 떠납시다. 금강산은 어때요?』

백영호씨는 그리고 안해의 억개에다 손을 올려노흐면서 꼬옥 껴아나 본다. 그러나 은동은 머리를 살래살래 흔들면서

『안돼요. 금강산은 안돼요.』

『왜요?』

『금강산은 그놈의고향——그놈이 소년시절을 보낸 백도사가 거기 잇지안허요? 그놈은 밀정 우리를 따라올겝니다.』

——아니 어디를 가던지 그놈은 우리들의 신변을 헤매고잇슬께야요.』

은동은 그리고 남편 품안에 머리를 부비며 파고들엇다. 백영호씨는 애처러운듯이 안해의 머리를 쓰다듬을 뿐이엇다.

그지음 백남수는 컴컴한 삼청동『풀』여풀 것고잇섯다. 그자는 저녁마다 한번씩은 꼭 자기집 주위를 삥 도라다니는것이엇다. 재작일 밤 임경부가 담장미테서 보앗다고하는 수상한 그림자의 정체를 붓잡을 의향이다.

그러나 가다가다 하나씩 잇는 전등불을 통하야 아모리 살펴보아도 수상한 그림자는 보이지 안헛다. 삼층에서 치는 정란의 피아노소리만이 한적한 공원대의 적막을 고요히 깨트릴 뿐이엇다.

거기는 류정도업고 공포도업섯다. 죄악의 실마리라고는 바늘끗만치도 보이지안헛다. 정란의 피아노소리가 무한의 평화를 싯고 어둑어둑한『풀』위를 숭치고 남아가는것이엇다.

그러나——아아, 그것은 평화를 그리워하는 백남수의 순간적 감상에 지나지못하엿다.

그가 히미한 전등불을 나리는 정문을 향하야 것고잇던 그찰나,

『아, 윽——』

하고 부르짓는 여자의 목소리가 안으로부터 터저나왓다. 그것은 틀림업는 주은동의 공포에 찬 목소리가 아닌가!

腦溢血に罹らぬよう ヂウカルチン錠

에걸리지안토록 쥬-가루친

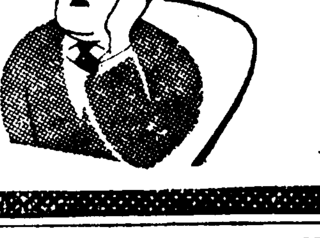

變調가…잇는듯하거든…곳!

어쩐지요지음몸이異常하다…氣分이焦燥하고조곰한일에怒하기쉽고上氣眩暈하기쉽고興奮耳鳴과不眠이繼續되는……

…四十、五十歲臺에이러나는이러한變調는高血壓—動脈硬化性으로、持藥ヂウカルチン錠을必要로하는生命의赤信號입니다!

ヂウカルチン錠은心臟、血管等血行器의故障을除去하고腎臟機能을正調케하야血壓을生理的安全位에保全케하는故로不快한高血壓症狀은速히消退하고腦溢血과狹心症의危險은未然에防止됩니다

四十歲부터의保健劑!

一〇〇錠……一·三〇
五〇〇錠……六·〇〇

大阪市東區道修町 株式會社 田邊五兵衛商店
東京市日本橋區本町 株式會社 田邊元三郎商店

淋病絶滅!

醫藥界의劃期的躍進

림질병치료의 革新的大發明藥으로써 世界의醫學界에서 絶大한稱讚을받고잇는 最新化學療法劑「로루다-」는 斯界의權威者여러분의臨床實驗에依하야 림병을 根絶식히는徹底威力이 임이 實證確認되어서 最近 뒤를니여續出하고잇는 單一化學劑를超越한 優秀한 治療効果를나타내이고잇읍니다

그리하야 가장진보된特効藥「로루다-」의出現에의하야 지금까지에는 難治의병이라고 한탄으로지나오든 淋病에短期根治達成의 一大光明이齎來되어 醫藥界는 劃期的一大躍進을 遂行하게되엿읍니다

六〇六號以來의最大發見

本劑「바로-루錠」은 이最新發明藥「로루다-」를 主劑로하고 다시이에다 다른優秀한治淋藥을 配合식혀서 完成된 他에서그종류를볼수없는 綜合的內服治淋新劑로써 림병치료상에잇어서는 저-有名한 梅毒에對한 六〇六號劑의革新的治療偉効에도對等할만한 卓効를特有發揮하는 大發見藥으로써 全世界의醫學界에서賞讚을 받고잇는바입니다 이와같이 特殊處理에依하야 만든「바로-루錠」의强烈한藥効는 極히少量(一回에二…三錠식) 하로에 세번식의내복으로써 림병을단시일안에 根本的으로 絶滅식힐수잇으며 더구나 注射 洗滌等과같은 복잡스럽고도不便 不快한수고를 조곰도않고서 患者의簡易治療에多大한 便益을 주고잇읍니다

最新內服化學療法

急性·慢性·極惡症에 排膿 止痛

이激烈한苦痛을주는 急性初期에는 本劑「바로-루錠」을 한번에二三錠식 하로에세번식 복용하여주십시요 그리하오면 綜合强化된獨特한 强大殺菌作用 鎭痛作用에依하야 急性期의自覺病狀 아픔과 고름(膿)은 곧개여버리고 안전하고도간편히 꽃처줍니다 그뿐만아니라 다시이것을連續服用하오면 體內深奧의微細部에까지침투되고 이滲透된 藥効는 漸次蓄積되어서 병근원을 徹底的으로뿌리빼어버리고 그의完璧한醫治好轉을 도모하여주기때문에 慢性淋病과再發期의 潛伏病狀에는 實로 好適한新劑입니다 또한그지루한 最惡性의림병 혹은 特히短期根治를所望하옵는 경우에는 特殊强力治療로써「바로-루錠」과함께「바로-루球」를 併用하심이좋읍니다 즉 이두가지약의相乘作用에依하야 엄청나게擴大된特質은 治淋上어떠한單一劑보다도 優越하다는事實이 實驗報告되어 그卓越無双한治療効力이 推奬되고잇읍니다

◎「바로-루錠」은 全道有名한藥房에서 販賣하고잇읍니다

藥價 三圓 五圓 十圓

◇注意◇ 「바로-루錠」과 「바로-루球」를 併用하시는 경우 錠은 每食後二錠 乃至三錠식 球는 午前 午後二回에 二球 乃至三球를 복용하여 주시요

バロール錠 바로-루錠

製造元 Ⓨ應用製藥株式會社 東京市神田區鍛冶町
發賣元 大木合名會社 振替口座 東京 五四〇番
支店 大阪市東區淡路町一
出張所 北京 東安門 大草廠

特約店 (京城)新井·木村·山岸· (仁川)北島·(元山)池田· (淸津)藤田支店· (平壤)森田·菊名· (馬山)石見屋·(大邱)町田· (釜山)大黑·藤田·

內服 バロール 바로-루球

本劑「바로-루」는 世界創始唯一의 銀內服化達成治淋藥으로써 京都帝國大學化學研究所에서監製된 最高權威劑입니다 즉 治淋藥物의双璧으로써 有名한强力殺菌消毒劑「銀」과 현저한鎭痛 消炎 利尿 收斂作用을가지고잇는「白檀油」와의相乘結合에依하여만든「바로-루球」는 이두가지약물의 多角的綜合藥理를 一劑에共有하고잇는것으로써 이것의內服에依하야 全身的治療効果를 나타내이며 림병의근원치료 특히極惡性 혹은 婦女子의 복잡한淋毒性諸疾患에 가장適好한治淋新劑니다

더욱「바로-루錠」과의 併用은 徹底醫治에잇어서 다른 어떠한單一療法보다도 有効卓越합니다

◎「바로-루」는 全道各地有名한 藥房에서 販賣하고잇읍니다

【價 藥】 一圓八十錢、三圓五十錢 五圓五十錢、十圓

京都帝國大學化學研究所創製

B5—02

西洋畵科…① 題材

洋畵家 金瑢俊

자줌 展覽會開催가 만흔 時期가 되어 옵니다. 近來의 美術展覽會를 보는것은 예전 東洋畵家들의 雅會와 달러서 席上에서 몃몃 同好者끼리 주고 밧고 하는것이 아니오 적어도 數百數千의 作品을 募集하야 그中에서 傑作을 추려서 陳列하거나 或은 한畵家의 作家的 力作들을 모아서 커다란 會場에 陳列하고 一般民衆에게 公開하는것이기 때문에 美術이 社會民衆과 그만큼 距離가 가까워젓다고도 할수 잇습니다. 그런데 이 陳列된 作品中에는 勿論各部門의 作品 東洋畵 西洋畵 彫刻 工藝品들이 잇겟는데 民衆으로 各部의 美術品을 어느程度까지 鑑賞할 能力이 잇느냐하면 極히 少數의 人士들이 겨우 한두가지 美術을 가지고 보는데 不過하리라고 나는 斷言하고 시픕니다. 이만큼 우리 朝鮮사람은 美術에 對한 鑑賞力이 不足할뿐아니라 또한 거의 無關心하고 지나는이가 大多數인가 합니다. 나는 때때로 친구들로부터 「東洋畵는 알겟는데 西洋畵는 어떠케 보는건가」하는 質問을 가끔 밧곤 합니다. 이 「東洋畵는 안다」는 말에 나는 苦笑를 禁치 못합니다 마는 그들의 東洋畵는 안다는말은 무어제 법 東洋畵의 精神的優秀를 判別할 能力이 잇다는 말이 아니라 東洋畵하면 우리 先祖代代로 傳之傳해내려오는것이니까 「보기에 대단히 익숙하다」는 程度의 말이겟지요 그러나 西洋畵는 果然西洋畵가 輸入된지도 그리 오래지 안코 또한 時日이 어서 決코 無理한 말이 아니라고 잇습니다. 勿論 西洋畵 그 自體가 우리네의 生活感情을 울리지 못하는 外來의것이라도 거기에 對한 理解와 鑑賞을 가질수잇다면 藝術品으로의 價値는 充分히 찻게지입니다. 그리고 또한 西洋文化의 攝取가 … 우리로서는 單純히 어려운 西洋畵라고 外面할것이 아니라 理解하여서 攝取할 必要가 잇습니다. 엣날 印度의 간다라美術이 希臘美術의 影響을 밧고 印度美術이 支那로 와서 支那美術에 影響을 끼치고 그것이 건너와 朝鮮美術에 影響을 끼치고 또 그것이 日本美術에 影響을 주고 한것과 가티 그러나 오늘날 朝鮮이나 日本의 佛像彫刻을 곳 希臘彫刻이라 할수업는것과 가티 …

이것지용 그러나 西洋畵는 … 할수업다 하는말은 …

어떤 西洋畵를 볼때에 그것이 무엇을 그린것인가 하는 … 西洋畵가 어떠케 構成된 要素는 線과 形과 色彩의 세가지 … 그러면 西洋畵는 어떠케 보아야 할것인가 …

그림을 보실때는 먼저 이 그림은 무엇을 그린것인가하고 …

(게속)

新世代의 槪念 ④

金午星

그런데 한世代의 歷史的 課題는 繼續性과 非連續性은 歷史의 根源的 事實인 人間生存의 被制約性과 超克性에서 와지는것이 … 그주어진 現實에 對해서 어떠한 態度를 가질것인가?란 말하자면 現實的인 課題로서 나타난다. 왜ㅡ그러냐하면 歷史的 課題는 歷史가

(現)

實을 通過하려는 課題임으로써이다. 그러면 주어진 現實이란 어떤것인가? 그것은 두말할것도 업시 遺産이다. 즉 前世代에 依해서 만드러진것을 遺産으로서 繼承한것이다. 이러한 意味에서보면, 한 새世代의 아페 주어진 現實은, 이미 固定化한것이라 할수잇다. 그現實이 日常的으로는 進展하는것일지라도, 벌써 그것은 前世代에 依해서 지어진 基礎우에서인 限에서 根本的으로는 進展이 아닐것이다. 허나 歷史는 항상 進行하고잇다. 아무런 停滯에도 依해서도 停滯하지안코 不斷히 進展하고잇다. 여기서 새世代의 歷史的 課題란 固定된 現實을 파헤치고 歷史進行의 必然性을 獲得하는일이 아닐수 업는것이다. 그런데 여기서 注意하지 안흐면 안될것은, 歷史의 進行은 連續과 非連續의 두契機를 갓고잇다는것이다. 어떤 一定한 時代가 連續的으로 進行되는가하면, 다음時代는 連續의 中斷, 즉 非連續性에 依하야, 從來의 進行이 中斷되어 가지고 새로운 過程을 進行한다는것이다. 이제 여기에 對한것을 이곳서 詳論할수는 업스나, 爲先 端的으로 말하면, 歷史의 두契機, 즉 連續性과 非連續性은 歷史의 根源的 事實인 人間生存의 被制約性과 超克性에서 와지는것이다. 다시말하면 人間은 自己生存의 必要로서 歷史를 創

(創)

造하는것이나, 歷史는 創造되자 말자 창조 創造主인 人間에 對立하게되며, 그리하야 乃終에는 人間을 疎外하는 한개의 客觀的事態가 되어진다. 人間에 依하야 料理되며 運用된다. 그러나 歷史가 人間에 對立되게될때 그리하야 人間을 疎外하게 될때, 人間은 歷史에 依하야 支配되며, 制約된다. 歷史가 人間에 依하야 創造되여 가지고, 다시 人間이 그歷史에 依하야 制約될때까지는, 歷史는 連續的으로 進行된다. 그러나 人間은 언제나 이러한 人間의 創造物인 歷史的 條件의 制約미테 살수는업다. 왜ㅡ 그러냐하면 非人間化된 歷史는 人間의 生存에 桎梏이 되므로써이다. 여기서 人間은 非人間化한 歷史를 超克하게된다. 歷史의 連續性의 中斷, 즉 非連續性이란 여기서 생기는것이다. 人間의 歷史的條件의 超克은 人間의 非歷史化를 意味함은 아니다. 人間이 超克하려는 歷史的 條件은 固定化된 歷史의 現實的 條件이요, 決코 歷史自體는 아니다. 人間은 固定化된 歷史的 條件을 超克하므로써, 다시 새로운 歷史를 創造해야 하며, 그것은 『에스호』의 말과가티 『虛無로부터의 創造』가 아니라, 超克해야할 固定化된 歷史的 條件에 依하야 그 方向이 指定되어 잇는것이다. 止揚되는

(歷)

史的條件이 오히려 創造될 歷史的條件을 指定하는것, 여기에서 우리는 歷史의 必然을 갓게되는것이다.

그러므로 各世代의 아페 주어지는 歷史的 課題란 必然으로 두가지 性質을 갓고잇슬것이다. 즉 歷史가 連續的으로 進行되는 時代에 잇서는 그時代의 世代는 오직 前世代의 遺産을 繼承하며 擴大하는 世代이니, 그遺産에 依하야 또는 그遺産의 基礎우에서 살아갈수 잇는것이니 그들의 課題는 그遺産을 料理하며, 整頓하며, 거기에 模倣하므로서 足한것이다. 그러나 그와 反對로 歷史가 連續性을 中斷하는, 즉 非連續性을 나타내는 時代에 잇서는 그時代를 擔當하는 世代에게는 벌써 前世代의 遺産이란 한낫의 桎梏이며, 重壓일뿐이니, 이世代의 課題는 주어진 遺産을 拒絶함에 아니라, 그것을 根本的으로 止揚하며, 超克하지 안흐면 안된다. 그리하야 止揚

(原)

超克을 通해서, 새로운 原理를 獲得하며 創造하는것만이 歷史의 進行에 步調를 가티하는것이 되는것이다. 前者가 安定時代의 世代라하면 後者는 轉換期의 世代라 할것이다.

從來의 世代理論은 主로 歷史를 連續的發展으로만 본, 또는, 일은바 有機體說에 依해서 開拓되엇다. 그러나 이제 우리는 歷史를 連續과 非連續의 「디알렉티크」한 發展으로 보는 새로운 歷史觀에 依해서 새로히 發展시키지 안흐면 안된다. 나아가서 우리는 世代의 槪念을 歷史의 探求에 利用할것이 아니라 우리世代의 歷史的課題를 探求하는데 利用해야 할것이다. 그러면 우리世代는 과연 어떠한것에 屬하는것일까?

新進彫刻家 李國銓氏

氏는 今年 二十二歲의 靑年으로서 일즉이 金復鎭氏아래서 彫刻을 工夫하다가 渡東하여서 더욱 硏究中에 이번에 第三回 主線美術展에 氏의 「座像」이 入選되엿다 (寫眞은 「座像」)

烽燧台

讀書의 偏食

姜聖宰

얼마前 어떤 雜誌에 (書籍需要)傾向은 圖書館이나 書店의 讀書統計表에서도 볼수잇슬뿐아니라 우리의 周圍를 살펴보아도 곳 볼수잇는 現象이다. 文學書籍 特히 小說類가 大部分을 차지하고 … 이 잇섯는데 그때 新聞 書店業者의 말로 「文學書類는 퍽 잘팔리는데 政治 經濟 社會問題에 關한 書籍은 잘 안팔리는 형편이다」… 開店記念으로 某名士들을 訪問한 人事次로 엿볼수잇는바이어서 그의 말은 어느程度의 事實을 反映하는것이라고 하겟다. 藝術的 香氣가 놉흔 傑作 優作에 接하야 知的感情을 북도두고 人生을 硏究하는것이 필요치 안흔것이 아니라 必要하다는것은 두말할것이 업다. 이런 意味에서 퍽쉬킨도 조코 톨스토이도 조코 지ㅣ드도 조타. 그러나 이와 同時에 政治 經濟 社會問題에 關한 書籍도 더 읽을 必要가 크다. 여기서는 우리 文化人의 常識의 健全化를 爲하여서 하는 말이다. 따라서 常識이란 軌道上에서 하는 말이다. 더구나 우리는 方今 戰爭과 平和의 渦中에 잇스며 다시 더 큰 現實에 直面하려하고 잇다. 現實은 우리에게 政治 經濟 社會問題에 對한 知識을 要求한다. 世界의 情勢가 날로 複雜하게 되어가는 이때니만치 明日에의 準備로 이 方面의 書籍도 읽어야 할 必要가 크게 잇는 것이다. 精神的 生活에 잇서서 偏食은 …

文化討議室

杜翁作品의 權威譯

問 『톨스토이』의 原作 『안나·카레니나』와 『復活』이 만흔 모양이온대 그중 第一正確하고 優秀한 名全譯이 어떤것입니까 (京城 金鴻基)

答 『안나·카레니나』와 『復活』의 和文譯中에는 岩波書店에서 나온것으로 『톨스토이』全集中에 잇는것이 第一權威잇는데 復活은 中村白葉 『안나·카레니나』는 米川正夫譯입니다 (咸大勳)

新聞用語辭典은

問 新聞、雜誌上에 揭載되는 新熟語를 모아 노흔 參考書籍은 업습니가요 잇스면 그冊名과 書店과 冊價를 가르켜주십시요 (全州 李石述)

答 東京市神田區神保町一丁目三九 栗田書店發行 千葉龜雄 新聞語辭典(定價一冊八十錢)이 適當하리라 생각합니다 이밧게 朝鮮文으로된것으로는 京城府鍾路町二○八 新朝鮮社에서 發行한 新聞雜誌新語辭典(定價八十錢)이 잇는데 이것은 新聞語辭典에 比하야 말數가 적습니다 (本社調査部)

키의 새

原子核破壞의 新發見

伯林大學의 社說

어떤物質이든지 그것을 잘디잘게 쪼개가면 分子가 된다 分子는 그物質의 性質을 가진 最小單位로서 分子를 分割하면 벌써 그物質의 性質은 업서지고만다 그러고 分子는 若干의 原子로 되여서 原子는 九十二種이 가잇다 이것이 곳 元素로서 모든物質은 그 組合되어서 된것이다 原子는 實量의 거진全部를 차지한 核이 中心이여서 그 周圍를 若干數의 電子가 도라가고 原子核은 『푸로톤』(陽子)中性子等으로 되엿고 原子의 種類를 따라서 核의 構成과 周圍의 電子의 數가 다르다 一般으로 무거운 元素일수록 核의 構造가 複雜해서 原子核을 일우는 粒子와 그의 電子의 數도 만흐나 아직 잘 몰르는 世界의 物理學者는 一齊히 硏究의 銳鋒을 原子核으로 向하고 잇는데 主要한 硏究法은 매우큰 에네르기를 가진 粒子로 原子核을 破壞해서 …

서 여러가지 元素를 다른元素로 轉換하는것이 可能하게 되엇다 그 經過中의 不安定한 物質은 『라디움』처럼 放射性을 가지고 잇는데 이것이 俗稱人工 『라디움』이다 原子核破壞의 實驗은 그뒤로 盛行해서 大阪帝大理化學硏究所에서 『싸이크로트론』을 써서 그것을 해가고잇고 理硏에서는 世界最大의 『싸이크로트론』을 새로 完成햇거니와 最近 獨逸伯林大學에서는 지금까지의 破壞와는 比較할수업시 자못 猛烈한 原子爆破를 해서 世界學界를 깜작 놀라게햇다.

獨逸 『카이제르·윌헤름』 硏究所員인 今年六十歲의 『오토ㅡ한』 博士와 그 共同硏究者인 『스트랏스만』 氏는 『우라니움』 元素를 中性子로 砲擊햇는데 그結果 『바리움』 元素라고 생각되는것이 생겻다 이 『바리움』의 生成은 그破壞作用이 얼마나 强한가를 알려준다 왜그러냐하면 『우라니움』은 九十二種의 元素中에서 가장 무거운것으로 그 質量은 水素元素의 二三八倍가 된다 이라고하면 一三八로서 『바리움』元素는 『우라니움』의 大原子의 破片으로서 생기는데 『바리움』은 『우라니움』과 거진 가튼 두部分으로 쪼개젓다고 생각하는 것으로서 그때에는 放出된 原子 『에네르기』는 計算한 結果, 實로 二○○、○○○、○○○ 『볼트』에 該當하는까닭이다

이現象의 發見에 依하야 物理學界에 새 用語가 생겻다 그것은 生物學에서는 普通으로 씨여지고잇섯스나 原子物理學에서는 아직 씨어잇지안튼 『分裂』이라는 말이다

回顧하면 千九百三十四年 『조리오 큐리』夫妻의 손으로 人工 『라디움』이 發見된뒤로 原子核의 그破壞에 關한 硏究報告는 洪水처럼 世界學界에 나타낫스나 이번의 劃期的 發見에 依해서 物理學은 新局面의 展開를 보게되엇다

學藝안테나

朴性圭氏個人展

일즉기 東京文化學院洋畵科를 나온 靑年畵家 朴性圭氏는 今月二十七日 二十八日 兩日間 市內本町一丁目 大澤商會에서 파스텔畵三十餘點의 個人展을 開催한다고

…中性子를 衝擊시켜서 原子核을 破壞하는것으로서 이것은 最近年來 獨逸의 學者의 손으로 … 實行되고 原子核의 構成을 變化시켜…

新刊紹介

▲朝鮮鐵道協會會誌 四月號 發行所 京城府古市町一四의 二 朝鮮鐵道協會 振替京城一一○三八番 定價五十錢

▼World Digest 四月十五日號 發行所 東京市牛込區原町三ノ六一 ヘラルド雜誌社 振替東京一三八二二番 定價廿五錢

▲運輸界 四月號 發行所 京城府府西洞町六一 運輸通信社 振替京城二○九七六番 定價五十錢

▲文章 五月號 發行所 京城府鍾路 韓靑빌딩三層 文章社 振替京城二五○七○番 定價四十錢 送料二錢

▲國民新報 四月二十三日號 發行所 京城府太平通一丁目每日新報社 定價十五錢

筋肉痛 肩臂痛

最新鎭痛專門藥

トクホン 도쿠혼

各種의 筋肉痛에

이것만큼 잘듯는 名藥은 類가 업다…고、全國에서 非常한 大評判입니다。單只 一貼으로 漸漸病原에 滲透하야서、엇더한 激痛이라도、迅速히 곳칩니다。

더욱이 끈적대지 안코、衣類를 안더럽히고 實로 淸潔、또한 使用氣分이 爽快합니다 一箱이 잇으면、老人의 神經痛과 류마치스던지 夫人의 肩臂痛이라던지 兒童의 打身과 捻挫、齒痛等에도 使用됩니다。實로 重寶無類의 家庭必備藥입니다。

二十錢·三十錢 五十錢·一圓 二圓·三圓

各藥店에 有함

好評에 따라서 本舖에 模倣品이 激增하엿습니다。반다시 トクホン이라 指名하야서 求하시라

朝鮮日報名과 住所氏名과 를 明히하야、左記發賣元에 葉書로 申込하시요。一人一回限 見本贈呈

發賣元 鈴木日本堂 東京日本橋區馬喰町三·振替東京 七七三一番

숨어드는살결의榮養

봄이란 活命水를 마시고、蘇生하는 生物과 가티、당신의 살결에도、皮膚美의 榮養劑 마스타ー를 주어、아름다움게 길드립시요、살속으로 살작 숨어드는 輕快한 맛! 淸新한 化粧美! 끈적끈적하지 안코、반드시 그대들에게 歡喜와 幸福이 이르리라

모든 잡틔、잔주름을 업새고 純白한 살결을

만들자면、表皮와、眞皮사이에 잇는、메라닌色素와、脂肪酸黑色素를 除去하고、充分한 皮膚榮養을 補給시키지 안으면 안이 됩니다。

× 마스타ー크림의 主要原料인 라세랑은、皮膚의 榮養과 保護藥으로、歐米各國에서、好評을 밧고 잇는것으로、日光과 紫外線의 作用에 依하야 비타민D가 自然發生되여、皮膚組織을 刺戟시킴으로、皮膚腺의 分泌와、吸收作用을 빠르게하고、新陳代謝를 旺盛하게 하며、色素層에 滲透하야、溶解消白시킵니다。

× 그러나 如何히 좋은 作用을 하드라도、크림을 바른後、皮膚表面에 남어잇스면、아모런 效果가 업습니다 만은 마스타ー크림은、굉장한 滲透力을 가지고잇서、表面에는 조금도 남지 안코、毛孔과、脂線을 通하야、色素에 살작 숨어들어가서 作用을 하는 逸品입니다。

라세랑ㅡ은 科學의 나라 獨逸의 特許製造法인 特殊藥品으로 굉장한 效力은、絶對로 他의 追從치 못할것은 勿論、바르면 살작살작 숨어드러가、皮膚面을 淨케하야、氣分이 爽快하야집니다。끈적끈적한 粗惡한 크림에 싫증이 나신분은、試用하야 보십시요、반드시、그 輕快한 맛과、美肌作用에 놀래실것입니다

マスターバニシングクリーム

마스타ー크림

一般賣藥·衛生材料
各社新藥·化粧品

卸 대도매점

新井藥房

京城府南大門通二丁目

桃花劇場

電 一 二三

◇(四)二十一日ヨリ二十七日マデ 大衆料金 階上二十錢 階下十錢 均一

◇松竹大船作品 春待つ人々 監督 宗本英男 主演 三宅邦子·東山光子

◇朝鮮キネマ社特作 新版 落花流水 監督 李明雨 主演 李錦龍 卜惠淑

◇パラマウント社超特作 死刑か無罪か 監督 ウイリアム、Aサイター 主演 マドレヌキャロル ジョージブレント

次週=母ぞよく知る=キングマング=背なし片手劍法=藍眼ソングウ=無頼=ハリケン=海峽=公開豫

松竹映畵 キネマ

廿四日より五日間

◇新興京都大作 押本七之輔 監督 富士川の血煙 大谷日出夫·尾上榮五郞·大友柳太郞·森靜子

◇新興京都特作 吉田信三 監督 暴れ劍法 大谷日出夫 主演

◇新興京都特作 沼波功雄 監督 喧嘩の春 山上華人·山口勇 主演

各社 ニュース

第一劇場

鍾路四丁目 電光 一七五五

東亞劇場直營

〃今週映畵〃 四月二十四日ヨリ三日間 大衆料金 階上二十錢 階下十錢 均一

大每·東日·朝鮮讀賣ニュース R、K、Oパテーニュース RKOラヂオ社超特作日本版

假面の人 ジョージ·オブライエン 主演

コロムビア映畵會社提供 デヴィット·セルマン 監督 夕陽の總攻擊 テイム·マッコイ 主演

全勝キネマ異色篇 キングコング (黃金篇) 監督……熊谷草弼 主演……松本榮三郞 櫻山龍之介 美島麗子

大陸劇場

廿六日より特別封切 パラマウント社超大作 ヘンリ·ハザウェイ監督 北海の子 ジョージ·ラフト ヘンリ·フォンダ 主演

◇氣に手を握つて 花と友情の 羅ちつの岐路 一

大地 東寶 江波和子 佐伯秀男 栗百合子 立のぼる 裸の科教書 演出 淸男 作·

大へを授ける この一つなつかしき人生の 表裏の探訪にまかり出て 何を見學し 何を得るか

各社ニュース と 短篇

東洋劇場

電話 ② 2154 (現場用) ③ 3640 (事務用)

南宮春 作 四月二十四日밤부터 靑春座公演 『萬事OK』 一幕二場

林仙圭 作 ナ時代劇 『泗沘水와 落花岩』 四幕

大湖劇團祭上演 林仙圭 作 거리의 牧歌 三幕四場

南宮春 作 新喜劇 『戀愛非常時』 一幕

特告 五月六、七、日(土日)兩夜七時半 於 府民館 世界的舞踊家 エリアナ·パヴロバ舞踊公演會 賛助出演 アレクセイ·アバサ(セロ) ナ·アバサ(兄) (ピアノ)ヴアイオリン) ベレンチ 特別賛助出演 巴里舘 鐘路 全日氏 會員券 一圓均一

産業

生糸需給基調良好 蠶業前途洋洋

養蠶家는積極增産하라

蠶業의將來는五月下旬頃에 判明하게될터이나 그豊凶은養蠶家의努力如何에있다 蠶業이 非常時下에잇서서 特殊하고도 重大한役割을가지고잇스므로 各方面으로부터 자못注目되고 잇는데 外貨獲得의 手段으로서 我國唯一의産業이므로 그만치 軍需資材의購買力을 增進시키는 原動力인同時에 纖維資源의自給、農村經濟의安定等 적지안흔 役割을다하고잇다 그런데 事變 第三年을마지하야 事態가長期戰의過程에잇는이때에 이外貨獲得、纖維飢饉緩和、農村生活安定의 三大目標가 益益重要性을加하고잇스므로 當局도 平時의 積極的方策을 一擲하고 非常時政策을 確立치안흐면 아니되게되엿다

從來는 蠶絲生産、價格의安定、需要의增進等을 目標로하여왓스나 이가튼消極的政策으로서는 結果에잇서서 減産의一途를밟을 念慮가 잇스므로 當局의增産計畫이 徹底치못한點이잇다하드래도 養蠶家는 萬難을不顧하고挺身하야써이 國策에 協力하는同時에 우리農家의生活安定을 圖謀치안흐면 아니되게되엿다

糸價千二百圓

意外의高價示現?

絲價는 待望의 千二百圓臺를 示現하야 그直後商工省의 抑制를 豫想하야 利喰賣로 一反動을 이르키엿스나 今後의動向에 關하야서는 依然樂觀의 一途에잇을것으로 端境期前後에는 十三年度絲가 意外의 高價를 볼는지도 알수업다는等 稀有의良好한 需給基調上에잇다 一時商工省이 絲價가올으면 主要한米國當業者가 追從하야 오지안케가하야 抑制하엿스나 어는業者가 肯然되어 오히려 供給地보다도 顯著한高價를 堅持하고잇는狀態이다 이것은 極度의供給不足에 直面하야 內外市場을通해서 살려고해도 適品이업다는 現象을 充分히 意識하고 잇는까닭이다 따라서 古絲에關한限 多少의波瀾을 惹起하더라도 絲價의 前途는洋洋하리라는 見地에서 보더라도 千三百圓前後의 示現을 豫想코잇스며 熱心한 樂觀派는 千五百圓의示現도 不可能치는안타고 主張하고잇다 一方新絲에對한 觀察도 區區하나 이것은 要컨대 新繭仕入如何가 原動力이 되어잇스므로 이方面의 見地에依하야 樂悲兩觀으로 나누어잇다 卽强하게보는 側은 春繭의 仕入은 釜入七十掛는 至難하므로八十掛를 豫想치안호면 안되리라고主張하고 이에對하야 弱氣側은 釜入六十五掛 仕入可能을根據로하고잇다 어제이를 解剖하야보면 釜入八十掛로하며 買放은 七十八掛 程度로 되므로 繭價는 一貫에 九十二錢이된다 絲價方面으로서는 四分之一 一貫의 原價로 하드래도 百七十圓으로보지 안흐면 아니되므로 生絲一俵當 原價의 採算은 千四百五十圓、이로부터 副蠶絲五十圓을 除하면 千四百圓으로 計算된다 이에反하야 釜入六十五掛買은 六十三掛로되므로 繭價는 一貫當八圓八十二錢 生絲一俵의 原價採算은 千二百十圓 副蠶絲를 除하면 千百六十圓으로 이兩者의 觀察差異는 實로二百四十圓이다

이外에 絲價의 動向에 關하야서는 歐洲政局의 不安等도 有力한 不安材料가되어 現實로絲價의騰勢에 無形的壓力을 加하고잇는것도 看過해서는 아니된다 그러하니만치 萬若不安이緩和되면 逆轉하야 樂觀材料가되므로 現在仕手一般은 端境時까지의現實의 供給不足을 買根據로서 다시 戰爭과 新繭仕入에 對한 各自의 觀點에 依據하야 이를强弱兩方材料로서 사기도하고 팔기도한다 그러나 五、六月의 端境時前後까지의 供給不足으로 이에 對한 强弱兩材料의 見方이 區區하다

各地金組·産組 總會

【錦山】錦山金融組合에서는 지난四月十五日 午後二時에 錦山神武殿에서 第一期 定時總會를 開催하엿는데 財産目錄 貸借對照表 剩餘金處分案等에잇서서 卞奉顯씨로부터 說明이 잇슨後 원안대로 可決하고 組合員의 特別積立金은 三千圓이나 세우고 特別積立金은 組合員에게 分配하기로 決定되엿다

營養價値豐富한 "鹽鰛"內地로移出

組合에서는十萬箱目標로增産

【淸津支局】滿洲國一圓과支那乃至南洋方面에 販路를가지고잇는 咸北鹽鰛組合에서는 來年度부터 全鮮鹽鰛聯合會와 協力하야 內地에 營養價値百퍼-센트의 鹽鰛의移出을 積極的으로 行하기로되엿다 就中國民의保健食料品으로서 厚生省에서 第一로鹽鰛을들고잇스니만치 今回의企圖는 各方面으로부터 注目되어잇다 組合自體에서도 此企圖를 從來의 製造高二萬七千箱(一箱約十瓩)에서 一躍約十萬箱을目標로 增産하기로 決定하엿다 한다

江原道春蠶掃立

八萬枚目標邁進

【春川】昭和十四年度 春蠶飼育은 蠶種製造計畫과 配付가 할수잇는 日本에 到着되어 잇다하야 그지난 四月末日까지는 八萬枚를 目標로 하고잇다 前年飼育二萬七千四百卅三枚에 比하야 五千八百餘枚가 增加되리라 한다

金肥不足緩和코저

自給肥增産

表彰費十萬圓補助

朝鮮에서는 今年度에約百二十萬石의增産을決定하엿는데 이에必要한肥料는 時局關係로 入手困難하므로 그對策으로 自給肥의增殖計畫을强化하게되어 이의奬勵方策으로서 昭和十四年度에 다음方法에依하야 全的으로 自給肥料의增産增施品評會를 開催하기로되어 國庫로부터 表彰費로서 十萬圓을 各主要郡에配定하기로 決定하엿다한다

一、主催 郡農會

二、出陳單位 甲洞

三、表彰方法

가、部落表彰으로서 一郡平均五個部落을表彰할것

나、個人表彰으로서 郡內에서成績優良한 農家一郡當平均 三十人을 表彰할것

다、審査方法

審査는本年五月 畓에施用하는 自給肥料의 搬出撒布 今秋生産된는生産量에對하야 實施함 그리고 이를 各各郡部落及 個人別로 審査하야 表彰한다

米穀增産達成次

配給肥料增施

【忠南支社發】忠淸南道農務課에서는 今年度米穀十四萬五千石의 增産을爲하야 道內에六萬叺의配給肥料를 各郡에 配定하엿는데 그郡別은 다음과갓다고한다

大德	二、〇〇〇叺
燕岐	三、〇〇〇
公州	五、〇〇〇
論山	三、〇〇〇
扶餘	三、〇〇〇
舒川	三、〇〇〇
保寧	四、〇〇〇
靑陽	四、〇〇〇
洪城	四、〇〇〇
禮山	五、〇〇〇
瑞山	六、〇〇〇
唐津	八、〇〇〇
牙山	五、〇〇〇
天安	七、〇〇〇
計	六〇、〇〇〇

原州棉實配給

【原州】朝鮮紡原州繰棉工場管內인 南部江原의 棉花名産地인 原州 橫城 寧越各郡에 本年度播種用 棉實配給을 左記와가티 本年은 百萬斤을 目標로 郡 邑 面 警察署가 協力하야 一大活躍을 開始하리라한다

原州郡	一一九、一一〇斤
橫城郡	八六、五〇〇斤
寧越郡	五七、九二五斤

十三年度 家蠶糸生産

生糸製造高一割三分增 同製造價額一割四分增

比前年

【農林局發表】昭和十三年 家蠶絲製絲戶數는 器械製絲에 依한것은 八十戶(그中休業한戶數二戶)그釜數 九千二百八十二釜(그中使用치안흔釜數 一百五十八釜)生絲製造高百三十九萬一千八百二十一瓩 그價額一千六百八十三萬三千六百十五圓이다 其他에依한 것의戶數는 三十五萬四百二十一戶(그中休業한戶數 一千二百八十四戶)그釜數 三十三萬九千二百九十二釜 十五釜(그中 使用치안흔釜數 七十三百二十六釜)生絲製造高 十六萬八千五百九十六瓩 其價額 六百七十九萬六千六百八十九圓이다 合計製絲戶數는 三十五萬五百一戶(그中休業한戶數 一千二百八十六戶)그釜數 三十四萬八千五百七十七釜(그中使用치안흔釜數 二千五百八十四釜)生絲製造高 一百六十萬四百八十一瓩 그價額 二千三百六十二萬九千七百十一圓이다

이를前年에比하건대 製絲戶數에잇서서 一萬六千五百九十一戶(五分)繰絲釜數 一萬六千四百六十三釜(五分)生絲製造高 二十五萬五百五十八瓩(一割三分一厘)生絲製造價額에서 二百九十一萬七千五百五十八圓(一割四分二厘)의各增加이엇다

다음 器械製絲職工數에對하야 보면 男工一千七十六人 女工九千九百六十八人合計 一萬一千四十四人으로 이를前年에比하면男工二十六人(一割二分六厘)의減少를示하야 女工四百二人(四分一厘)이增加되고 合計二百六十六人(二分五厘)의增加이엇다

大川種牡牛販賣

【保寧】保寧郡 畜産組合에서는 지난十五日大川牛市場에서 全郡

殷山農事協議會

【殷山】平安南道殷山水利組合에서는 지난二十二日午前十時부터 生産者代表만의 協議會를 열고

南朝鮮의海藻

豐作을豫想

價格도好價를示現

【木浦】海苔時期는 지나가고海草時期가왓다 全南各沿岸에는圓滿한 海草가 잇서 今月末頃부터는 本格的으로 採取에들어서 五月이되면 木浦海草檢查所에 出品하야 檢查를行하고 入札에부칠豫定인데 昨年度木浦販賣所總出廻高는 三十七萬六千斤에 價額은 十二萬一千圓이라는 非常한不作과豐價로서 例年에比하야 六割이나 減少하엿스나 今年은 氣候와海況이 現在狀況으로는 다가치順調中이므로 豐作을豫想하고 價格도例年과가티 不況을보이지아니하리라고하는데 過去四個年間 木浦海草販賣所出廻高는 다음과갓다한다

年別	數量(斤)	金額(圓)
十年	八三一、一一〇	三一、七〇九
十一年	八〇七、七五四	三〇、四〇四
十二年	六六八、三二四	三一、九六九
十三年	三七六、〇一三	一二一、二四〇

物價

二十七日

▲果實類

品名	單位	上	下
梨(早生赤)	一貫	三、〇〇	二、五〇
同(今村秋)	五貫	三、〇〇	二、八〇
同(晩三吉)	同	三、〇〇	二、七〇
同	大箱	三、五〇	三、〇〇
國光	四貫	三、五〇	三、〇〇
同(鎭南浦)	四貫	三、八〇	三、五〇
印度苹果	四貫	三、八〇	三、五〇
同	一箱	二、〇〇	一、五〇
메론	一本箱	五、七〇	五、〇〇
金柑	一箱	一、七〇	一、五〇
네-불夏柑	一箱	二、〇〇	一、五〇
苺	一箱	一、五〇	一、二〇
露地西瓜	同	一、三〇	一、二〇
빠나나		一、〇〇	一、〇〇

▲菜蔬

品名	單位	上	下
白菜	十貫	一、六〇	一、五〇
玉葱	十貫	一、八〇	一、七〇
土蓮	一貫	三五	三〇
甘藷	同	一、三五	一、二〇
馬鈴薯	同	一、二〇	一、〇〇
玉蔥	同	一、五〇	一、三〇
牛蒡	同	一、三〇	一、二〇
大根	十貫	一、二〇	一、〇〇

(京城中央卸賣市場調)

春蠶飼育의要訣 (4)

原蠶種選擇은格別注意必要

京城中學敎諭 姜鎭馨

九、收繭

上簇後約一週日에 收繭하는데 採取時는 蔟에부튼蠶糞과 함께 脫糞、몬지等을除去한後에 上中下의等級으로區別한다 其標準은다음과갓다。

上繭은 繭標形狀이 바르고、繭層이 厚하며 汚點이 업는것 中繭은 畸形小繭이고 繭層이 薄弱하며 汚點着色이잇는것 下繭은 蠶繭中에死한채들어잇는死籠繭、或은繭層이 甚히엷은 것、蠶繭은 두마리以上이 共同營繭한것

繭量은 蠶量一匁에對하야 優良한蠶은 上繭八割以上에 二比率되면 蠶蠶成績은 良好한便이다

一〇、蠶病과豫防法大要

(一) 微粒子病 蠶病中第一무서운傳染病인데 病原은 「노세마 본비시스」네이게리」라고 부르는 原生動物의寄生에서起因한다。傳染經路는 原蟲의胞子가 蠶卵外部에 附着하든지 或은桑葉에부튼病原體를 食下하면發病하는것이다。이病蠶은蠶蛾에까지 못하고 斃死하는것이 普通이나 輕症이면 蠶繭하지만 病毒의蛹蛾、産卵、甚至於脫糞殘骸까지 남어잇는것이다。먼저 桑蠶各國에 이病이流行되어 養蠶業이 絶滅狀態에빠저잇슬때 佛國「파스츌」敎授가 多年硏究한結果 母蛾에서蠶卵을採取하는方法을 發見한

(二) 軟化病 蠶蠶에흔이나는病인데 病症은食慾이업고 擧動이活潑치못해서 몸이축ㅣ느러저가지고 蠶座周邊으로 기어나온다 病勢에依하여 卒倒病、膿病、縮小病等으로난우나 其原因은 다ㅣ細菌의寄生으로된다 壯蠶期에는病勢가 急作하여 卒倒하여죽고屍體는 黑變하여 곳腐敗한다。

(三) 硬化病 本病은皮膚傳染病인데 感染後三、四日되면 發病即死하는 急性傳染病이다 病蠶屍體는 初期에 白殭、綠殭、黑殭等의三種이잇스나 病原은다ㅣ菌類寄生에서發生한다 病死한屍體는硬化되고 外部에 粉末이생겨 散在하여잇다。

(四) 蠅蛆病 이病蠶은 合祖로서 蠅類가蠶體에 産卵하여 幼虫이 蠶體內에侵入하여 乃終에는 氣門內側으로 移行하면서 蠶體의養分을 奪取한後 皮膚를 破裂하고外出한다。一段蠶蠅의 寄生을바든 蠶兒는 頸曲、過熱、裸蛹、腐爛等病勢가發生하며 죽는것은 蠅蛆가 蠶體內에서죽어버린다。蠶蛆防止法은 첫째人家에서 遠隔한곳에 蠶室을선택하고 蠶具는 十分消毒하여 蠶具에 寒冷紗等으로써 防止하여야할것이다

(五) 蠶蛆ㅣ蠶蛆는 우리가日常目擊하는 쉬파리의産卵에서 오는 것이니 桑葉裏面에 黑點비슷하게 産卵하면 二齡期以上의蠶體에들어가 孵化하여 幼虫으로變態하면 神經系統에侵入하여 乃終에는 氣門內側으로 移行한다 蠶室 附近에 消毒을 充分히하고 蠶箔을 淸潔하게 하여야할것이다

以上傳染病에對한 防除法을 一括하여말하면 다음과갓다。傳染病은 一段發生하면 防止하기가極難하고 神通한方法이 不明하고 其原因도잘모른다。

官廳에서 蠶種製造에 嚴重히 取締하며 原蠶種을 吟味하고 蠶兒의發育 採種法等을 監視하는一便 母蛾까지 無漏檢査한다。이러타고해서 萬全이아니다 蠶種이라도 微粒子病에對하여는 安心하지말고 留意할것이다

나 飼育途中 蠶病이 생기면 迅速히除去處理할것이고 蠶室蠶具는 嚴密히消毒하는것이 緊要하다。뿐만아니라 飼育中이다。

생기는 幼虫이 구데기같이 寄生하여서 蠶繭보다 훨씬크고 灰色體에 細毛가 드문드문나서 이른바 쉬파리가 四月頃에 나다닌다

結論

以上으로 春蠶飼育의大要를 簡單히말햇다。最後로 一言을附言하여 끗을막겟다。

우리가 飼育하는 所謂養蠶期는 蠶兒一生中에 가장軟弱한幼虫時代이므로 마치乳兒를 養育하듯 모ㅣ든點에잇서서 最大注意와 誠意와 努力을 바치지안흐면 蠶業의 手落으로 中途에 失敗하기쉽다。(完)

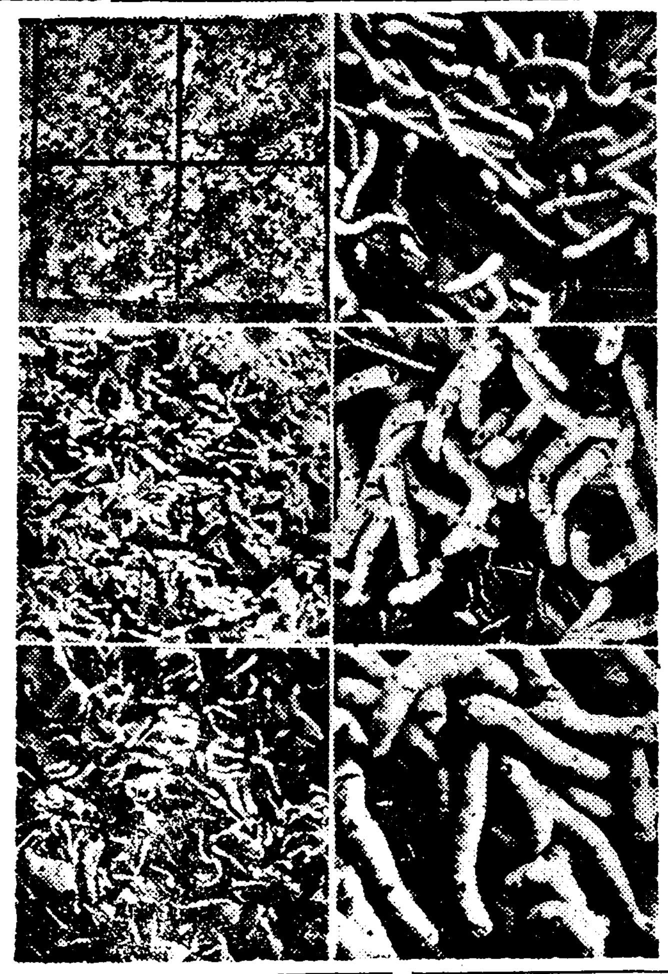
三齡一日 四齡五日 五齡五日
掃立當日 一齡五日 二齡三日

時瞬로體春靑
는되元還回春

ギング・オブ・キングス

은望落上以는잇가
絶對로無用입니다

靑少年들이여過誤를淸算하고再出發하라

(發明者)醫學博士 羽太銳治氏談

現今의世態를 一瞥하면 참으로憂慮할事實이 非一非再하나 그中에서도 더욱이 痛嘆하야마지안는것은 成長期와 學業途中에 잇는有爲한 靑少年들이 劣情을 挑發하는 强烈한 刺戟에眩惑하야 自己의體力과 學業을 등한시하고 享樂的氣分으로 紅燈綠酒의奔流에 몸을던저 無節制의生活을하며 性力衰耗도因한性機能의障害를 이르키어 無限한 苦悶을하는同時에 生存競爭에敗殘의生活로 一朝에轉落케되는 것이니 뜻잇는者 어이 좌시하며 安過하리오

余는 일즉이 醫師의立場으로서의 이에對한 講究策에 苦心하든中 性機能의障害된 諸症勢를 强健狀態로 回復시켜서 早老虛弱을 防止하는데에는 『性호르몬』源泉의 應用으로 生殖腺內分泌機能을 促進케하는것이 가장 適切하며 또는醫學、藥學、生理學的으로도 第一速한 効果가 잇슴을 發見한後에 蘊蓄한 藥理와 臨床實驗을 밟어 發明創製한것이 『キング、オブ、キングス』인바 服用하는때에는 性力、體力의兩方面이 期待하는바와 조곰도틀님이업슬것을 斷言하며 過誤를淸算케하야 집거운人生으로再出發될것을證明하노라

適應症

早漏·陰萎·遺精·不眠症·頭痛眩暈·夢精·神經衰弱·精力減退

서도로곳이 몸마저새로된듯하다

(大阪) 橋本 美雄

어쩔줄모로겟다 집흥에넘처

(橫濱) 本間 忠光

性的機能을復活케해 靑春體로還元이된다

御注文은直接本舖로

藥價

小瓶(一〇〇粒)二圓 中瓶(二八〇粒入)五圓 大瓶(六〇〇粒入)拾圓

總代理店 合名會社 春泉堂 東京市芝區通新町十三ノ一 (振替東京三五〇一九番)

正確한 頭腦를 建設하라

無毒健康體의 깃붐은 血液淨化를식혀야!

머리와 세상 혼자서 걱정

반드시 續發

平凡한 心理

커다란 禍根

베루쓰丸의效果 說明보다도實驗

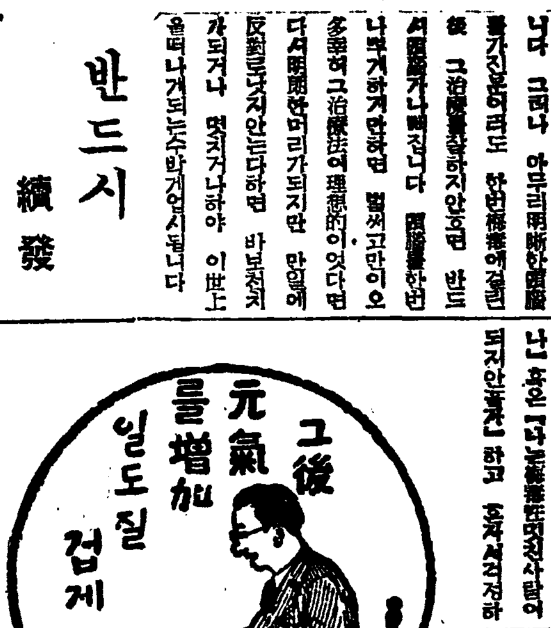

梅毒과體毒 便秘와皮膚病에

ベルツ丸 베루쓰환

(主効) 男女의梅毒、胎毒、遺傳梅毒、痳疾、冷毒、膀胱炎、慢性皮膚病、便秘症等에良効함

(藥價) 六日分 一圓 三十五日分 五圓 十二日分 二圓 七十五日分 十圓 三十日分 三圓 送料(朝鮮)各四十二錢

本舖 東京市日本橋區福田三丁目 鈴木日本製藥社 社主 鈴木 滿二

代理店 京城·新井藥房 京城·木村藥房

滿腹의 關釜連絡船 團體客謝絶의 뱃장

旅客洪水는 依然히 繼續되어 五月廿日까지 豫約濟

【慶南支社】대륙으로 향하는 여객의 홍수와 여행씨—즌따게로 여객홍수는 이연 완화되지안코 증가되는데 비추어 철도국에서는 당분간 단체신청을 거절하기로 되엇다한다 즉 오월이십일까지 관부연락선은 각편이 모두 이백명내외의 단체를 벌써 밧기로 약속이 되엇슴으로 이이상을 바든다면 일반여객 수용상 지장이 되므로 인수가 곤난할것과 철도선내에서는 사월일일부터 말일까지 단체여객의 운임할인을 정지하엿다가 오월일일부터 해제하기때문에 그에 따라 여객이 일시 쇄도하야 수송곤난을 예상하게되는등 이유로 금후 단체신청을 당분간 거절할 방침이라한다

旅行씨즌에異變 敦賀北鮮線 "따이야"變更

【咸北支社發】"사이베리아"환의 항로변경에 따르는 일본해항로의 돈하북선선(敦賀北鮮線)은 오는오월부터 "따이야"의 변경을 다음과가티 단행하리라는데 "따이야"변경으로 이번것은 종래보담도 더욱 북선각항에 정박하는 시간이 연장된셈이다 개정된 따이야에 의하면 기비환(氣比丸)은 매월 삼일, 이십일에 청진에 입항하고 이십삼일 입항하야 칠일 이십일 이십삼일에 입항하야 칠일 각각 출항하기로 되엇고 두배가다 왕편(往便)엔 나진에서 복편(復便)에는 청진에서 하룻식 정박하기로 되엇다한다

南法院長發着日程

【慶北支社發】금번에 이동된 원(原)고등법원(高等法院)원장은 오월일일 오전구시사십일분 대구역발 북행차로 출발하고 삼일 전(淺田)대구복심법원장(覆審法院長)은 동일오후 일곱시사십사분차로 입성예정이라한다

保聖校에快消息

李昌錫氏또萬餘圓土地喜捨

(사진은 이창석씨)

【宣川】선천읍 이창석(李昌錫)씨가 상업실수학교(商業實修學校)에 화상기금으로 일만원을 하사하엿다함은 기보한바와갓거니와 금번다시 보성여학교(保聖女學校)에 토지 일만여원어치를 자진기부하엿다 두차례의 장거를 아끼지안흔 이창석씨는 자수성가한분으로서 칠십평생을 흔들고 사회사업에 만흔 희생을 써왓슴으로 일반의 칭송이 더욱 놉다

南洋行勞動者 三十名來一日發

【忠南支社發】야자수 욱어진 상하의 나라로 떠나는 충남도내의 남양행(南洋行)노동자 일행삼십명(大田二二 論山八)은 오는오월일일 오전열시발차로 대전역을 떠나리라고하는데 노동자의 해외진출은 충남도로서는 처음보는일이다

鯖魚群의廻游를 飛行機로探見

【慶南支社發】조선에서 정어리와 고등어때 탐견(探見)에 비행기를 쓰기시작한것은 재작년도부터이며 그 비행기를 쓰음로 말미아마 어업자의 이면과 중유절약에 이바지한바 크데 비추어 조선선망어업수산조합(朝鮮旋網漁業水產組合)에서는 금년도에도 고등어때 탐견에 비행기를 쓰기로 결정하엿다한다 그리하야 오는 유월중순의 어군이동기부터 실시할터이라하며 제일회는 거문도(巨文島)부근 제이회는 여수(麗水)부근에서 할터이라한다

新義州에大火

六棟十五戶全燒 損害約六千圓·原因은調査中

【新義州】지난이십육일 오전영시경 신의주본정(本町)일번지 합동제재회사(合同製材社) 제재공장에서 불이 일어나 불길은 삽시간에 부근으로 퍼지어 여섯채(棟) 십오호를 전소하엿는데 신의주소방대의 총출동으로 불은 안동협으로부터도 소방대가 응원출동하야 오전두시경에 진화하엿다 원인은 방금 조사중이며 손해는 육천원가량이라고한다

密航뿌로커ー 出發刹那被逮

【慶北支社發】대구에도 밀항(密航)뿌로커ー 이십오일 대구경찰서에 체포되엇다

菜田에嬰兒屍

【平南支社發】채소밭에 영아의 시체가 매몰되어 굴러다니는 근래드문『그로』사건—이십사일 오전열시경 평양부내 선교리(船橋里) 평안양조회사(平安釀造) 뒤 채소밭에서 전공이 일을하다가 영아의 유기시체를 발견하고 대경실색하야 선교서에 계출하야 동서에서 검증한결과 사후일개월이 지난 시체라는데 이면에는 무슨 범죄가 잇스리라고하야 각방면에 엄중조사중이라한다

難航의電極工場

…電力問題落着、設置決定…

【城津】누보=일본고주파중공업과 일본전극회사(日本電極會社)에서 공동출자로 설립되는 자본금오백만원의 조선전극회사(朝鮮電極會社)공장위치는 일찍부터 성진 농성평야(農城平野)로 내정이되어 공장기지 십오만평까지 매수한지 오래엿는데 전력문제로 말미아마 성진설치에 크다란 난색이 잇게되어 정면문제 해결에 대하야 도당국을 위시로 지방민은 오래동안 판계당국과 절충을 거듭하여오든바 금반 아도(兒島)지사가 상경하야 체신국과 교섭한결과 양해를 엇게되어 야구(野口)전력회사로부터 일만오천 "키로"의 전력공급을 밧기로하야 해결을 지엇스므로 오래동안 난항을 거듭하여오던 전극공장은 드디어 성진에 설치케되엇는데 동시에 성진의 공업도시화에 일층 박차를 가하게되엇다

臨時大邱府會 二十六日開催

【慶北支社發】대구부(大邱府)에서는 소화십사년도 추가경정예산을 심의하기위하야 이십육일 오후한시부터 임시부회를 열엇는데 오는삼십일까지 계속하리라한다

暗夜에大亂鬪劇 雙方의負傷者도相當 春川郡史北面下慘事

【春川】사소한 언쟁으로 말미아마 마을사람들간에 대투쟁이 일어나 쌍방에 부상자를 내엇다는데 그 사건의 내용을 드르면 ... 사건의 주모자를 엄중취조중이라한다

金密輸事件綻露 開城署서連累者逮捕

【開城】개성서에서는 얼마전 중대사건이 돌발하엿다고 형사대는 긴장하야 활동을 시작하더니 모방면에서 오륙명의 용의자를 체포하야다가 취조실문을 굿게닷고 이래 이십일간을 엄중취조중인데 사건은 대비밀에 부치므로 확실히는 알수업스나 금밀수사건으로 작년부터 평양모보석상과 긴밀한 연락을 취하야 밀수를 하여왓다는데 연루자는 다음과갓다

南山町六八二 李永赦
同 町六八二 池德周(三一)
京 町一〇七 金錫珍(三一)
開豐郡南面修儒里 朴天浩(三一)

金組殖銀等에서 事業宣傳의 講會

【忠南支社發】대전지방에서는 근래 자가사업선전에 영화이용이 대유행인데 예를들면 금조연합회 식은 여행협회다 ▲金組聯合會—충남지부에서는 관내삼십구 금조에 각각 영화대회를 열기로하고 금조원의 위안은물론 예금선전을 위하야 유정산수 군용열차(有情山水軍用列車)등을 상영중이며 ▲殖銀支店—에서는 소비절약 저축장려의 견지에서 오는이십팔 구양일간 당지극장에서 대륙의 평화 제작영화인 안동의힘(我等의힘)을 상영 ▲旅行協會—에서는 이여행회의 선전을 목적으로 이십오일 동회당에서 오인의척후병 대금강보(五人의斥候兵 大金剛譜)등을 상영하엿다

南船北馬

시국도 생각 못하고 실업가들이 동래온천장(東萊溫泉場)과 해운대(海雲臺)온천장에 모혀 흥유탐도 부족하엿든지 화투를 사용하야 한번에 이백여원내지 삼백원걸고 하룻밤에 일천사오백원이 왓다갓다하는 노름을 하고잇다나▲그들에게 그만흔 돈이야 문제도 아닐는지는 모르다 이를 탐지한 부산서에서는 지금 극비밀리에 수사중인데 관계자도 거의다 알게되엇스므로 불일내로 대검거를 단행할모양이라고하니 록록하게 경을칠판이라고(釜山)

工場側의懷柔로 五百女工遂就業

淸州郡是工場盟罷事件後聞

【忠北支社發】지난이십사일오후세시부터 청주읍 화천정(和泉町) 군시제사공장(郡是製絲工場) 여직공오백여명은 대우개선의 삼조항을 공장측에 내노코 일제히 동맹파업을 단행하고 공장측의 태도를 관망하고 잇섯는데 공장측에서는 사건을 비밀에부치고 이것을 진정시키고저 노력하엿스나 이십오일아침 출근시간에 이르러 더욱 여공측의 공기가 심히 악화되어 불온한 형세에 잇스므로 사건을 청주서에 급보하엿든바 동서에서는 정복경관 이십여명을 동원하야 공장주위를 경계케하는등 사건의 추이를 엄중감시하고잇섯다함은 기보한바와 갓거니와 청주서 전촌(田村)고등계주임이 (李)사법주임과 공장측과 협의하야 간곡히 설유하엿든바 일시 험악화되엇던 여공의 태도도 다소 완화되어 이십오일 오후세시쯤부터 모두 취업케되어 문제는 일단락을 고하게되엇는데 여공들이 동맹파업을 하게된 원인을 듯건대 (一)일년에 한번씩주는 연말상여금이 남직공과 차별을 두고잇스니 우리도 남직공과가티 대우하여주기바란다는것 (二)최근물가는 폭등하야 생활에 일대위협을 밧게되엇는데 현재밧고잇는 임금으로는 도저히 생활할수 업게되엇스니 임금을 인상할것 (三)여직공에게 하로세번주는 밥의 분량이 적을뿐더러 영양잇는 반찬이 업스므로 건강하도록할것 등세조항이엇다는데 전기(一)(二)는 다른공장에 비하야 가튼계통공장에비하야 대우하고잇다는것을 설명하야 이해를 구하엿다하며 제삼은 공장측에서도 그 ...

水電"땜"完成後의 流筏狀況試驗

【新義州】압록강수전『땜』이 완성되면 압록강명물의 뗏목을 어떠케 끄러 내리는가 재작년이래 당업자의 불안이 노파 수전회사에서는 특별한 장치로써 뗏목을『땜』으로부터 끄러 나리도록한다는데 과연 사실에잇서서 어떠케될것인가 하는것을 시험하기위하야 총독부에서 시험관을 파견하야 지난이십칠일부터 압록강상에서 이를 실험하기로 하엿다 그리하야 지난이십일일 ... (靜水)에서 뗏목이 흘러가는당 ...

代用品展覽會

【平南支社發】평안남도에서는 총독부의 후원을 어더 평양부와 협력하야 대용품전람회(代用品展覽會)를 오는 오월이십일부터 삼일간 부내신공회당에서 열기로 결정되엇다는데 전람품은 상공성에서 다수의 참고재료를 차용하기로 되엇다한다 그리고 이모임을 기회로 역시도와부의 공동주최로 대용품공업진흥좌담회도 열터이라한다

工校設立基金 募集에着

【慶南支社發】부산공업학교설치기성회에서는 지원부담금 삼십만원모집에 착수하엿다함은 기보한바이어니와 먼저 큰기부금으로 모집하기로되어 그 기성회 판천(坂田) 길전(吉田)양씨는 동경 남선합동전기회사(南鮮)에 대하야 십만원의 기부를 부탁하고 돌아왓는데 ...

"關麗"間連絡航路

鐵道局直營要望 全羅南北道民協力下

【全南支社發】전라선(全羅線)개통이래 여수항(麗水港)은 제이의 부산으로써 약진발전을 보이고 잇스나 관려연락(關麗連絡)의 항로에 배선(配船)하고 잇는것은 사회사인 천기(川崎)기선회사에서 경영하고잇스므로 그연락선의 조치로 한정된 ... 불편한것이 이만저만 아니다 이제 지방에서는 대개 원거리나 부산항간을 연락하고잇는 전라남북도를 연계하고잇는 전라선의 연계발전에도 중대한 영향이 잇는것이며 지금까지는 호남 ... 광주 전주 여수(光州全州麗水) 기타 각처에서 관계요로에 진정한다는바 그것이 실현되면 여수발전은 물론 전라남북도의 산업개발상에도 중대한 영향이 잇슬것이며 지금과 가튼 불편(不便)이 업서질 연락선의 형편이라한다

戊辰市에도大火

五棟全半燒·損害未詳

【戊辰】평남대동군 무진시(大同郡戊辰市)에서는 지난이십오일 오후두시경 이달조(李達祚)의 집에서 불이 나서 윤병순(尹秉順)의 창고 김창근(金昌根) 원용기(元龍基)의 집에까지 연소하는것을 때마침 그날 무진주변의 소방조(戊辰消防組)의 창동이엇스므로 그들이 곳 달려가서 진화에 노력한결과 오후네시반에야 겨우 진화하엿다 원인과 손해는 소관주재소에서 조사중이다

金川郡엔山火 百餘町步燒失

【金川】이십오일오후다섯시부터 금천군우봉면원명리(牛峰面圓明里)뒷산에 불이 붓기시작하야 즉시 현내(縣內)주재소와 우봉소방조원의 부락민총동원으로 진화에 노력하엿스나 원체 맹렬한 바람결에 불길은 충천하야 이십육일 오전여덟시경에야 겨우 진화되엇는데 소실된 임야가 백여정보로 대부분이 일동회사(日東)소유이며 원인은 실화인듯하다

平北出身開拓部隊 奉天通過入植

【奉天】만주산업개발의 인적자원으로서 평북출신 사백오십호 이천삼백구십사명 개척민이 고토를떠나 새로운 희망과 굳센의지를 품고 신개척지 빈강성(濱江省)과 목단강성(牧丹江省)에 이사하게되엇는데 이달이십사일 이십구일이틀간 가른시간 새벽다섯시사십분에 봉천역을 통과하야 목적지로 향하게된바 이들의 출신군과 입식지역 입식호수는 다음과갓다

出身郡	入植地	戶數(人數)
楚山	濱江省下太溝村	一〇〇(五三二)
碧潼	同 洞東興村	一〇七(五三八)
同	同九里	一一二(五九〇)
昌城	同九里	一〇七(五三三)
同	同十里	一〇〇(五二二)
碧潼	牧丹江省下孤榆樹	一二四(六九六)

藤宮氏의美行

【寶城】남편을만나려고 이백여리를 왓 ...

金塊密輸團打盡

額數로十三萬餘圓

【新義州】신의주 매지정(梅枝町) 홍세윤(洪世潤)(二〇) 하정(霞町) 도두명(都斗明)(四二) 초음정(初音町) 이정복(李正福)(二九)등은 다른세사람과 함께 작년사월부터 금월상순까지 금괴다섯관칠백『몸메』 가격으로 약십삼만칠천여원어치를 안동현으로 밀수하야 거액의 이익을 어더가지고 신분에 넘치는 낭비를하다가 결국 신의주경찰서원에게 수상하게 보여 지난이십일일 새벽 전기세명은 각각 자기집에서 신의주경찰서원에게 체포되엇는데 전기세명은 남조선모방면에서 금괴를 사가지고 한번에 한명이 약삼백『몸메』가량식을 겨드랑미테 감추어 붕대를하야가지고 오다가 신의주로부터 서너정거장잇는 고테서 하차를하얏다가 그곳서 다시 신의주까지 차표를 사가지고 병을치료하러가는 사람가티 꾸미어 이동경찰의 눈을 교묘히 피하여 온것이라고한다

伊川三業組定總

【伊川】강원도이천삼업조합에서는 지난 이십일 남산조합정에서 정기총회를 개최하고 조합장 김해관(金海觀)씨 주재하에 제반회무를 처리하고 역원을 선거한바 다음과가티 당선되엇다하며 일동은 신록속에서 회기충만한가운데 주연으로 성황을 이루엇다고한다 ▲組合長 李東元 ▲副組合長 本田勝穀 ▲總務 黃李秀 ▲評議員 金順福外六名

龍頭金融組合 當選謝禮 評議員 林鐘九

本報江陵支局電話開通 江陵 二一六番

※朝報案內
アイス ケーキ 販賣店 京城府本町四ノ一 ...
運轉手 養成入學案內無料 京城府西大門町一ノ四七 朝鮮第一自動車學院
生徒募集 ...
洋服職工募集 技術優秀なる職工高給にて採用 希望者は自筆履歴書提出相成度 締切四月三十日 丁子屋商品部

胃痛 胃腸炎 胃潰瘍 胃酸過多에
本劑는 胃壁의 被覆保護胃液分泌制御鎭痛作用이 有한 從來의 그것과는 다른 理想的胃腸治療劑입니다
藥價 9包入 五十錢 20包入 一圓 45包入 二圓
最新胃腸疾患治療劑
ロート胃散
平壤府西門通 合資會社 高麗製藥所

梅毒 關節炎 ロイマチス 特效劑
如神丸
京城府寬勳町 壽星堂製藥所 一ヶ月分四円

六一〇 ハップ
專賣特許 家庭の溫泉
滲透力殺菌力이 强하므로 ...
本舖 名古屋市 ... 六一〇ハップ

溫泉의活用 皮膚病에 大好評!
天然溫泉보다도 훨씬 ... 六一〇ハップ ...

剏立十年 淋疾新療藥 カワハワルツ主劑
Aトリート
本舖 大阪 盛大堂製藥所 ★ 各藥店ニアリ

無代進呈 カレンダー 取引案內書 參考要す 大阪市 努力社カレンダー部

豪華日本一! 大東寶の!
28日封切
忠臣藏
驍望久しかりし巨篇茲に完璧の裝なりて遂に完成! その雄渾 壯大にして又快絶! 國民精神昂揚の時、東寶ブロックが萬世に銘記せしむべき豪華篇成る!
シナリオ 三村伸太郎
演出 (前)瀧澤英輔 (後)山本嘉次郎
大河內傳次郎 長谷川一夫 入江たか子 山田五十鈴 阪東妻 古川綠波 榎本健一 花菱アチャコ 横山エンタツ 大日方傳 高田稔
東寶全ブロック總動員
若草東寶映畫劇場

期限迫頭!
四月末日까지
物品稅가 一日부터 增徵되엿습니다마는 오래동안 愛顧하시메 報答하고저 四月中에 限하야 特히 舊價대로 奉仕합니다
資生堂化粧品 一圓以上 사시는분에게 無漏粗景品進呈
■ 花椿會員인분에게는 資生堂化粧品 一圓사실때마다 달리 物資愛護券一枚進呈합니다
■ 花椿會의 詳細는 近處의 資生堂체인스토ー아에 무르십시요
資生堂化粧品
愛用하시는 여러분께
別記와가티 優待하여드립니다
SHISEIDO GINZA TOKYO

製造 卸商 漁具
投鳥 網綱と釣具

京城 竹添町一ノ六 網屋

春季受驗期切迫 洋藥全集(六百頁) 見本進呈
洋藥 漢藥 藥種商講義錄 革新版
漢藥全集(五百頁)
京城茶屋町二七 朝鮮藥學研究社

強力南京虫殺虫劑 效力保證

ナンキントール
定價 五〇錢 一圓 二圓五〇錢
神佑堂藥業社

●感嘆! 感嘆! 정말頭痛에썩조흔 ノーシン 이다●

經濟解說 世界不安과物價 我財界에影響深刻

「東」米谷商議의 平和提議에對한 獨逸의回答은 二十八日에열리는獨逸議會에서의 히틀러總統의演說로發表되는데 언제歐洲에大戰이이러날지? 軍事的으로도 經濟的으로도 거의 準備와 緊張에 達하엿다 그 影響은 刻刻으로 一步一步全世界를 擴大코잇는터이다 外國은 南米로부터 英國과 歐洲大陸間 小麥輸送이 活潑케되고 大陸船腹을 消化하면서 商船은 激減되고 運賃은 昻騰配라한다 一九三五年 伊太利에디오피아戰은 世界經濟의 一契機로되엇다 그때부터 物價는 上昇되고 드디어 一九三七年 上半까지 約二年동안 一路騰貴되엇다 勿論이 騰貴는 一九三三年來의 米國의通貨政策에잇고 其外原因으로서 一九三七年의 米國景氣도 影響이잇섯지만 當時의 伊에關해도 不少한役割을 演한것은 누구나否認치안는다 이에依하야 惹起된 歐洲不安은 (一)歐洲로하야금 世界에 軍需資材를求케하고 (二)小麥 砂糖、棉花等의食料品、原料品까지 買溜케하야 平和品에까지 物價高에 拍車를加하얏스며 (三)如斯한 歐洲의買溜熱은 船腹不足과 運賃高를誘致하야 世界物價高를 더욱煽揚하얏다 (四)뿐만아니라 國防强化策은 全世界景氣生産財에 集中되어 其後의 命脈은 一路一貫이엇다

×

伊에戰爭에比하야 이번의歐洲不安은 그深度와强度가 同日의論이아니다 그世界物價에對한影響은 자못큰것이잇다 英國의 國防費만으로도 一年四億磅을넘고 國防資材의昻騰 延하야는 農産原料品의世界的漸騰도 時間問題로보이며 더나아가서는 運賃高로 此等을 多量輸入하는 我國에도影響이 잇슬것은 再言을 要치안는다

먼저(一)運賃高、物價高는어느程度의 挾擊을 招來할것이다 (二)다음으로 日本對世界物價의 比較價格을 是正하야 我國商品輸出을容易케할것이다 그러나 今般의 物價高가 一般으로 世界購買力을 (以下 [illegible])

正租一斤十錢三厘 清算取引의投機熱은冷却이나 產地의賣惜은依然!

戰時米穀統制下 清算取引所에 잇서서의 投機熱은 全然冷却되어 將次는廢止를 압두고 閉店과 가튼 閑散이繼續되어 漸次立會節數까지를 減少시키는 中인데 淸算取引委縮의反面 注目되는것은 朝鮮에잇서서 正租市勢의高騰繼續이다 卽端境期의 放繼이 期待됨에도不拘코 產地의 賣惜態度는 依然하야 移出商은內地와의 採算不合을 歎긋잇는터인데 仁川銀坊主 一斤市勢는 二十七日에 十錢三厘로올라서 二月上旬高價를 再現하엿다 (中略) 事實이아니라 物價問題로서도 그 趨移가注目된다한다

最高公定價格 再檢討論擡頭

別項과가티 正租市勢가 高價를維持하고잇는 根本原因으로볼것은 諸物價에比하야 割低인것과 米穀需給逼塞으로 一層高價를豫想코잇는대문이다 前有馬農相은 低物價의立場으로 米의最高公定價格을 引上치안엇섯스나 이最高價格으로서는 米作增産이 可能할지 四國事情에 비치어보아 現在의最高價格適正與否를再檢討하다는論이擡頭되어 米穀生

人蔘收穫 六十八萬三千斤

十三年度人蔘採掘實績은 如左하다

採掘坪數	三〇、四〇一坪
收穫斤數	六八三、八七六斤
一坪當收穫斤數	二斤二七
收納賠償金	一二一、二四七斤
賠償金	九二一、〇二六斤
一坪當賠償金	三圓〇四六

人蔘優良耕作者 褒賞授與式擧行

十三年度人蔘優良耕作者 褒賞授與式은 開城專賣出張所에서二十六日午後一時三十分부터 擧行하엿는데 受賞者의氏名은 如左하다

一等 李昌榮 朴鳳學 李義浩
二等 邊承鎬 禹洛淵 金稷漢 禹相助
三等 朴永熙 崔成鎬 蔡元燮
四等 趙熙淵

半恒久的米穀增産 內外地懇談會 七月以前에開催키로決定

內外地를 通하는 半恒久的米穀增産에 關해서는 지난議會中大野政務總監과 櫻內農相間에 十五年度豫算準備를 爲하야 七月以前에 內外地懇談會를 開催하기로 諒解가成立되어잇던바 最近農林省으로부터 右懇談會를開催하기로 決定하엿다는 通牒이잇서서 近近期日을決定하기로되엿다한다

堂島不振打開策 "立會節數를減少"

【大阪籠話同盟】堂島米穀取引所에서는 米穀配給統制의 實施를 압두고 淸算取引이 極度로不振에 陷한것을 조금이라도 打開코저 案을硏究中이던바 二十六日에至하야 立會節數 減少에依하야 實買의集中을 圖키로決定하고 直時商議員會에서 그承認을 得하엿스므로 左記時間에依하야 前場五節 後場四節로 決定하고 主務省에 認可手續을하엿는데 月末까지에 認可가잇스면 五月一日부터 實施하리라한다

▲前場 第一節九時 第二節九時三十分 第三節十時 第四節十時三十分 第五節十一時
▲後場 一時三十分 二時 二時三十分 三時

다이야、츄―브 四―六月配定

朝鮮에잇서서의 自動車다이야 及츄―브의 四、五、六月配給量은 다이야一萬本 츄―브七千本으로決定하고 各道配定數도 決定되엿스므로 二十七日此를各道에通牒하엿다한다

物動計畫 五相會議에서承認

【東京】昭和十四年度物動計畫은 先般來企畫院이 中心이되어 原案의作成을 急히하고잇던바 成案을 엇게되엇슴으로 靑木企畫院總裁는 二十四日의 五相會議에서 右物動計畫及 그實施에伴하는 事務當局間의 折衝經過及兩計畫案의內容을 詳細說明하고 五相側과새이에 質問內容을 거듭한後 五相會議의承認을어덧다 따라서 企畫院에서는 計數整理를 可及的速히 閣議에附議하야正式決定을 볼豫定이라한다

加平發電所 來月에請負入札

漢江水電에서는 第一發電所工事를 事業目人이 決定되어 機材 注文도 끗낫스므로 工事에 着手하얏는데 第二發電所인 加平은目下請負人과 折衝中으로 來月에는決定되어 順調로進捗되리라한다

北朝鮮航路擴充 東北滿、表日本連絡 香春商船東洋課長談

大阪商船東洋課長 香春敏夫氏는 二十七日朝 入京하엿는데 左와如히말한다 海洋에는 四月부터 出張所를設置하엿는데 이것은 東北滿과表日本을 北朝鮮으로 通해서 連絡하는 重要性에 對處한것이다 北朝鮮線에는 現在四隻을 配船하고잇는데 今後는 荷貨의情勢에 應하야 同航路를 擴充할생각이다

海運界는 運賃傭船料라는 問題보다도 如何히하야 輸送을圓滑히할가에 重點이잇다 그러므로 統制委員會의强化 監督當局의 指導가 去益强化될것이며 輸送順位를 決定하야 輸送의圓滑을 期하는것도 한가지方法이나 이것은 簡單치안타 要컨대 그때그때의 情勢에 應하야 適宜處理할수밧게업다

傭船料・運賃 再檢討時期

近海郵船取締役 營業課長 林友作氏는 二十七日朝 入京하엿는데 如左히말한다 海運界의 船腹不足은 去益顯著한것이잇다 따라서 海運界當面의問題는 傭船料 運賃의問題보다도 輸送의問題에 잇다 運賃 傭船料는 새로히 檢討하여야하겟는데 元來 運賃傭船料의 差가 너무크다 卽 運賃을 引下하느냐 傭船料를 引上하느냐 要컨대 모두 實情에 卽應한것으로 改訂할必要가 잇다고한다

協同海運會社 創立總會開催

鎭南浦의 油脂聯合會를中心으로 各道水産組合의出資로서 設立準備中이던 協同海運株式會社(資本金百萬圓七十萬圓拂込)는 二十七日午後二時부터 金平代會館에서 發起人會를 열고 繼續하야 創立總會를開催한다고

鐘紡化學工業 全北에設置

鐘紡에서는 朝鮮에서 化學事業을經營하기로하고 工場敷地를物色中이던바 最近全羅北道로決定하고 裡里、群山中에서 決定할모양이라한다

朝郵一分增配 廿七日總會에서可決

朝鮮郵船의第五十四回定時總會는 廿七日午前十一時부터 同社會議室에서開催하고 櫻木社長議長司會下에 一、第廿七期後半年度諸決算案承認의件 二、同上利益金處分案議決의件 三、取締役 廣瀨、同堀新、同渡邊彌幸의三氏任期滿了로改選의件 四、取締役一名選擧의件 五、故取締役社長 森辨治郎氏에功勞金贈呈의件 을附議하야 一、二號案은 異議업시 可決하고 取締役의補選은 廣瀨氏는重任 堀、渡邊兩氏의後任으로서 香春敏夫(大阪商船)、富永文一(殖銀)의兩氏를選任 新取締役에는 寺井久信氏(日本郵船)를選任 故森氏에의 功勞金은 取締役會一任으로決定하엿는바 利益金處分은如左하다(單位圓)

當期利益金 三六七、〇〇〇 前期繰越金 一七五、三四一 計 五四二、三四一(?) 處分은如左하다 法定積立金 一九、〇〇〇 傭船引當金 三〇、〇〇〇 [illegible] 金 五五、〇〇〇 配當金 一〇〇、〇〇〇(年七分) 三三七、五〇〇 後期繰越金 一四三、一六三

郵便貯金總額 八千四百五十五萬圓(三月末現在) 比前年同月 一千八百五十萬圓增

三月末現在의 朝鮮의大衆的貯蓄機關인 郵便貯金의 三月末에잇서서의 現在高는 八千四百五十五萬千九百五圓으로 그預入者는 五百四十五萬四千四百八十六人인데 前年同期에對比預金額千七百九十六萬四千百七十圓(二割七分)預入者百十八人(二割七分)의激增이라한다

京畿	二二、三二六、八三五圓
忠北	一、二一八、五一三
忠南	二、八七九、七五四
全北	二、七七九、四六五
全南	四、七九一、九〇四
慶北	五、三三五、一六〇
慶南	一〇、八九九、九七六
黃海	三、三〇三、八〇一
平南	五、八九三、六〇五
平北	四、四〇六、六一六
江原	二、五四五、三七三
咸南	七、二九二、六八六
咸北	九、三一四、三五〇

今日의市勢(廿七日)

株式 傍觀裡에低弛

前場閑寂 今朝는東新一低인 百二十五圓五、鐘新二低인七十五圓에寄付後 全然傍觀되어小幅浮動이다가 結局東新百二十五圓八에 少堅大引

後場低弛 後場은 東新一低인 百二十五圓七、鐘紡百四十四圓丁에寄付後 低弛商狀을呈하엿다

突込賣도警戒

五相會議 極東에 잇서서의英佛의對日牽制策等의 諸材에加하야 又復低物價政策을 問題삼아 昨日은東新이 百二十五圓丁까지 下放되드니 그以上의 突込賣도警戒되어 今朝는 膠着商狀에돌아가고 말엇다 一方히틀러의 對米回答을兼한 國會에잇서서의演說은 드디어 明日로迫到되엇는데 그內容에 對하야는 至今까지 區區한推測을하여왓스나 明日이면 알게될것이니 其後에움지기자는 氣分으로 全혀傍觀되고잇섯다 그演說內容이 자못强硬하야 平和的 解決의 方途가 杜絶되는때에는 前途는 如何든지 于先一儆은잇슬것으로 보이기도하나 勿論 演說하나로서곳戰爭이勃發되리라고생각할수도업는터이니 今後에는 그演說이 投하는波紋이市場에 如何間의 影響을 미처올것으로보이엇다

物價政策再考

歐洲는依然 一進一退를거듭하면서 戰爭에의길을 밟고잇는것으로보이는데 萬若前段의歐洲大戰當時와가티 投機熱이 燃發되어 思惑도自由로히放任된다하면 惡性『인플레』가襲來할것은 明若觀火이다 그러므로政府에서는 더욱總動員法을 相次的으로 發動하야 物價對策에 萬全을期하려고 新平和狀態를보이고잇다 그러나 元來物資가不足되는 我國에잇서서는 如何히抑制한다하여도 一定水準의 高物價는避할수업슬것이니 物價問題로因하야 極度로委縮을맛는것도 再考할問題라하고잇섯다

國債無味閑散

【東京籠話同盟】環境形勢傍觀으로 無味閑散、長期實物이모두 全然保合에推移되고米價는 賣買不成이엇다
▲甲號五分 一〇三、九五 ▲一回四分 一〇三、〇〇 ▲二回四分 一〇三、〇〇

市場六感

(株)……明日로迫到된 히틀러의演說을 待望하고 今日傍觀되어 거의膠着 ▲至今까지는 히總統의 演說內容이 이러저러하리라는 推測을材料로 判明될것이니 이때로도 無理업는일 ▲그러나 演說內容이如何하든 그에對하야 過大한期待를 기질수도업지안흘것 ▲左右間두고보면알것지 ▲低物價政策이 着着具現을 보고잇스나 『無物色』이 어떠케될수잇지안흘까? ▲此點에서 너무低物價政策에 恭縮을맛는것을 다

(米)……接近各地市勢는 刻一刻으로 閑散하야 막다른골목에들어간 感이不無 ▲오르라하여도 最高公定價格의 法的拘束이 此를不許하고 떠러지라하야도 賣惜하는 農家가放任하지아니하니 도한低落도期待難 ▲그러고 全國的으로 投機熱이顯著히 減退되어 이러타하는著目의 某某仕手는 全혀影子를 감추고 잇슴으로 市勢의原動力도 그만큼 減退▲天下堂島의 市場도 賣買閑散으로 五月一日부터 節數를減縮하야 前場五節後場四節로實施한다나 當地市場도 도한追隨되기가十常八九

寸鐵

◇…戰時物價統制의 恒久對策外에 商工省에서는 따로 戰時物價의 應急對策을 決定
◇…公定價格의 擴充과 價格出制의 設置라고
◇…經濟統制違反에는 從來의 溫情主義에서 嚴罰主義로 臨하리라고
◇…大阪에간 八田商相『投機業者의 取引所로는 罪惡이다』고
◇…깍득이나 숨이막힐 所側을 생기지안토록 善處하라고
◇…堂島米穀取引所는 不振對策으로 立會節數를 減少한다고 이래서 賣買가 늘다면 好다고 어릴든法은 노릇을바라니만한노릇
◇…다죽어가는사람에게 풀注射만도못한 窮條之策 立會節數를 減少한 東京米取가 어떠한지 當局은아페보면서도 그러니……

期米 買氣少添 堅調

前場少强 今朝阪地先限은 三十六圓五十五錢인 三丁反落을接하고 當限은三圓五十六錢、中限은 賣買不成、先限은三十三圓八十八錢인 昨正同樣으로 場을始한後 阪地五六節 五十錢、七節五十四錢이다가 五十二錢에 止場함을 傳하야 九十錢으로 小戾하야 一本同價로 終始하다가 九十三錢에 場을止하엿다

後場低合 後場은 當限은 强調納會되고先限은 三十三圓九十錢인 三丁低로始場後 二、三、四、五節이모두 九十錢이고五節은不成이엇다

阪軟仁强之勢 有力側의뿔려?

今年의前途米價를 再三打診하여본다할지라도 大體大勢는不動으로 보는것이 妥當할것갓다 軟派의主張하는바에 依하면 變質期의産地農家의 恐怖的投賣物이 現出하야 一時賣勢騰迫의 低落을노릴것이라고하나 此는平和時代의 話이고 自由經濟時代의 常事로

正米 各地商情 區區

京城强含 農繁期에入하엿스나 東地依然히 强하야 肥料準備의 一部換金的賣物에不過하므로 市中에出廻된것은 모두賣惜側에 消化되고 目前二日間의 休日을압둔 必需品側의 買進도잇서 氣配는十錢高로昂騰되엇스나 去來가적어閑散場面이엇다 ㊉改良三等 三

木浦不動 米穀配給會社其後의推移不透明으로 市中人氣는 內地正米의動向만을 注目하고 採算價이면 賣意向이나 船腹關係로動지안허 依然한 必需品米뿐이어서 氣配도不動이엇다 ㊂銀坊主三等 三三、六〇 四等三三、四〇 一等白米 一四、〇〇

群山不勢 農繁期切迫과 肥料入手關係로 東地로부터 換金的賣物의 出荷가잇서 市中에出現되어 人氣는 八幡이나 今朝는十五錢乃至十錢低로下押되엇스나 氣配는 이에消化되엇스나 押目買의 旺盛 ㊂銀坊主三等 三三、一五 一等白米 一三、四〇

大邱凡調 突然帳簿的波瀾 市勢를演出하고 一萬一千六百石이라는 杉本氏의受渡를 敢行하야 大商談을보이던 淸算이 今朝는 形勢一轉하야 다시금連續的賣買不成으로 閑散해짐을보고 人氣不振이고 依然한內地人注視으로 口側의沈默으로 場面은 地場當用側의 當用準備딸이어서 市勢도 前價同樣으로 凡調이엇다 ㊀銀良三等三三、九〇 四等三三、一〇 一等白米一三、四〇

釜山昂高 各地淸算은 低納會이나 市中은 來月에다가期待를두고 賣方은 一層頑强하고 浮動米가적어 賣物薄으로 場面은 地場精白當用側의 手當도 前價에는 應치안어 結局十錢高로 强調이엇다 ㊂銀坊主三等 三四、一〇 四等 三三、九〇 一等白米 一四、四〇

仁川强調 所得側의 態度는 一層頑强하야 月末換金的賣物을 노리엇스나 賣物이업고 米價에 賣渡하지는 안흘것임으로 一等白米三三、四〇 四等三三、一〇 一等白米一四、五〇

當限穩健納會

當地當限은 先限時代에三十四圓十七錢으로 當限時代에入하야 三十三圓五十錢으로 一代六十七丁의變動을來하고 今前場에三圓六十五錢으로 穩健納會되엿다

仁川當限受渡內容

▲渡方 天四〇〇 丸一〇〇 㐅二五〇〇
▲受方 〇二〇〇〇 東二〇〇〇
受渡石數 三、〇〇〇 受渡價格 三三、六〇

各地當限受渡高

	石數	價格
仁川	三、〇〇〇	三三、六〇
大邱	一、六〇〇	三三、六〇
群山	一、五〇〇	三三、五〇
木浦	一、八〇〇	三三、五〇
大阪	一、三〇〇	三五、九〇
東京	九〇〇	三五、一〇
下關	一、二〇〇	三四、七〇
名古屋	一、〇〇〇	三五、八〇
神戶	三、一〇〇	三四、八〇

朝取期米取組內容

◇賣方 ◇買方 (當・中・先限) [illegible]

銀賣價引上

銀賣價는 一瓦에五厘引上되어 二十二錢으로되고 買價는十九錢五厘그대로据置이엇다

物價

玉菜、玉葱奔騰 玉菜는品薄으로 奔騰을演하야 一貫에六十錢—四〇錢이던것이 一圓五—一圓으로되고 도玉葱은 十貫에 八圓—七圓五이던것이 九圓五—九圓으로되엇다

果實類昂騰 果實類는 品薄으로 强調를呈하야 메론은一貫에 九圓六—八圓三이던것이 十

今日財界(廿七日)

◆米 仁川期米先限 大阪期米先限 京城白米 正租 [illegible]
◆株 朝新 東新 鐘新 (單位圓) [illegible]

海外經濟

銀行券 (二十六日)
◆朝鮮銀行券 ◆日本銀行券 [illegible]
◆東京 金利 手形交換 ◆大阪金利 [illegible]
鰯油粕 麥粉 ◆阪神鰯油 ◆日本製粉 [illegible]
金銀價 ◆京城市中金銀價 [illegible]
對外爲替 [illegible]

正米 ◆京城正米 ◆仁川正米 ◆大阪正米標準價 [illegible]
正租 [illegible]
雜穀 ◆京城雜穀 ◆仁川雜穀 [illegible]
綿絲布 ◆京城綿絲布市勢 [illegible]
滿洲商況 ◆大連特產市勢 [illegible]

株式

◆朝取短期賣買高 ◆東京短期 ◆朝取主要株取組 ◆東京現株 ◆大阪短期 [illegible]

期米

◆朝取期米 ◆大阪長期 ◆大阪短期 ◆群山期米 ◆大邱期米 ◆木浦期米 ◆大阪期米 ◆朝取期米取組 ◆東京期米 ◆各地期米 [illegible]

棉花 (大阪) 綿布 (大阪) 生絲 (橫濱) 砂糖 (大阪・東京) [illegible]

京城物價 (廿七日)

◆米 ◆繊維 ◆燃料 ◆木材 ◆紙類 ◆金物 ◆塗料 [illegible]

京城 證券取引店 二幸商店 進星 トーボレ 當業內容

株式 期米 玉 京城黃金町 仁川本町 マルタマ取引店

拔毛를防止하는 비타민F配劑의 カデメ 카 데 메 毛根을强化하야 純植物性 藥用 本品은……學理에基한製法에두가지專賣特許權이有함 丹頂밸드라인及化粧品店에有함 ポマード

픗! 픗! 코에풍기는산듯한香氣! 金鶴香水

農鐵工業 木手道具와理髮器 家庭刃物과 裁縫具 金物雜貨와農工具 製造卸 金物 武村製作所 大阪市東成區 電話東六八〇三 振替大阪七六四七〇番

合物品揃 男女小兒服 現金問屋 尾崎商店 大阪市東區本町 商店에맛는商報進呈

非常時國防色 國民服一般・セーラー服○學生服 乘馬ズボン○ジャンパー 其他勞働服○各種洋服 製造卸 合資會社 若原重商店 大阪市